# דבר

ההסתדרות הכללית של העובדים בארץ ישראל
בטאון פועלי ארץ ישראל
מייסדו ועורכו הראשון ברל כצנלסון ז"ל
מאוחד עם „לשרות"

יום ד', כ"א בתשרי תשל"ד, 17 באוקטובר 1973 • גליון 14809 • השנה הארבעים ותשע

היום 12 עמודים • המחיר לירה אחת



האריה שבחבורה
פיג'ו
איכות · בטיחות
שרות
PEUGEOT


## נבלמו נסיונות חדירה של מחבלים מלבנון

מאת עמוס כרמלי, כופר „דבר"

נסיונות החדירה של מחבלים מלבנון לתחומי ישראל נבלמו עד כה במהלכה ניכרת ולאור הפעילות המבצעית ...

ניעת חדירות אלה קטן יחסית מספר הנסיונות — אמר לי מפקד משמר הגבול בצפון. ניצב משנה רחמים חזה, בעת ביקור באחת מיחידות משמר הגבול בצפון הארץ.

(סוף בעמוד 2, טור 7)

### מזג האוויר

מעונן חלקית עד בהיר.

הטמפרטורות החזויות: ירושלים 15—26 בצלות, תל-אביב 19—27, עפולה 17—30, גדרה 17—28, נהריה 18—28, לוד 18—30, באר שבע 16—31, אילת 21—34, מפרץ שלמה 24—35, הר כנען 16—26, עזה 18—27, חדירה 18—34 מעלות.

# כוח משימה של צה"ל — ממערב לתעלה

## הכוח פגע בסוללות טילים וארטילריה בעורף האויב. — נהדפה התקפת־נגד בסוריה

## גולדה מאיר: היעד להדוף ולשבור כוח האויב בשתי החזיתות

מאת שמשון עופר, כופרו הצבאי של „דבר"

כוח המשימה של צה"ל, הפועל מאז שלשום בערב ממערב לתעלת-סואץ פגע בין היתר בטילי קרקע-אוויר ובכך הגביר את חופש-הפעולה של חיל-האוויר.

בחזית הסורית נהדפה אתמול התקפת נגד בהשתתפות של הסורים ושרידי הכוח העיראקי. בהתקפה זו איבד האויב יותר מ־... טנקים וכן הופלו שני מטוסים סוריים ...

גם אתמול באה לידי ביטוי שליטתו המוחלטת של חיל-האוויר הישראלי בשמי שתי החזיתות. במשך יום אתמול הופלו 12 מטוסים מצריים ו־10 סוריים ...

בחזית המצרית ... נסיגות ובין היתר פגע בגשרים בסוריה ...

בחזית תעלת-סואץ התנהלו הקרבות במשך כל הלילה ...

(המשך בעמ' 2, טור 5)

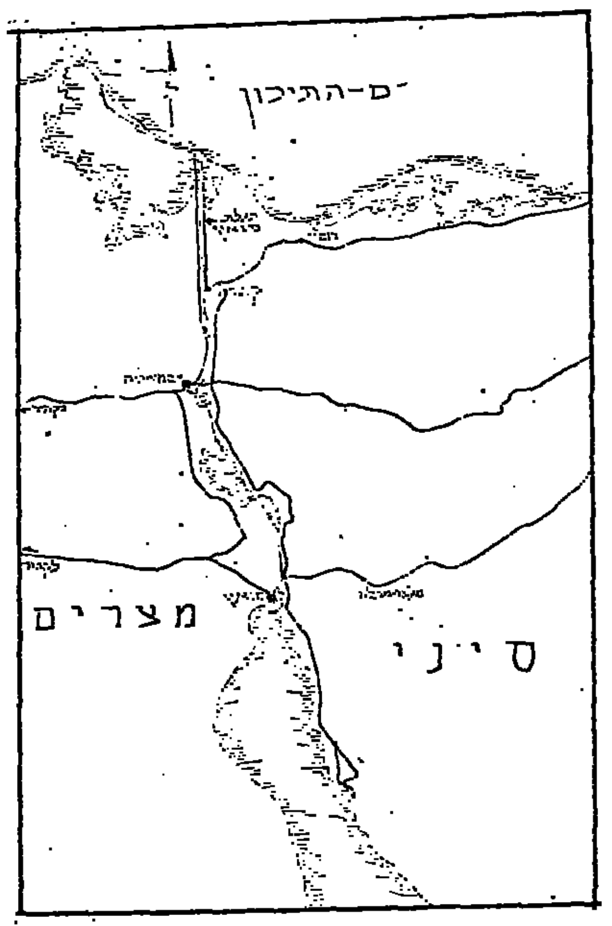


## הכוח הירדני השתתף בקרב

רבת־עמון, (יו.פ.). — ירדן הודיעה אמש, כי הכוח שנשלח לסוריה השתתף אתמול בקרב בגזרה זו ... 

## ראש הממשלה מעלה על נס עזרת ארה"ב

### לא תהיה הפסקת־אש בלי החלפת כל השבויים

מאת דניאל בלוך, סופר „דבר" בכנסת

(סוף בעמוד 2, טור 6)

## מצרים מודה ומרגיעה

מאת סופר „דבר" לענייני ערבים

## סאדאת: הפסקת אש רק לאחר נסיגה מיידית

### מאיים בשיגור טילים ללב ישראל

מאת סופר „דבר" לענייני ערבים

(המשך בעמ' 2, טור 1)

## „לישראל נשק גרעיני" — אומר גנרל צרפתי

## „דממה אלחוטית" בפעילות המדינית

מאת נחום ברנע, סופר „דבר" בארה"ב

### יומן המערכה

## ממה ממערב לתעלה

מאת שמשון עופר

(המשך בעמ' 2, טור 4)

## ההישג הסובייטי באירופה

מאת הני אשר

(סוף בעמ' 2, טור 3)

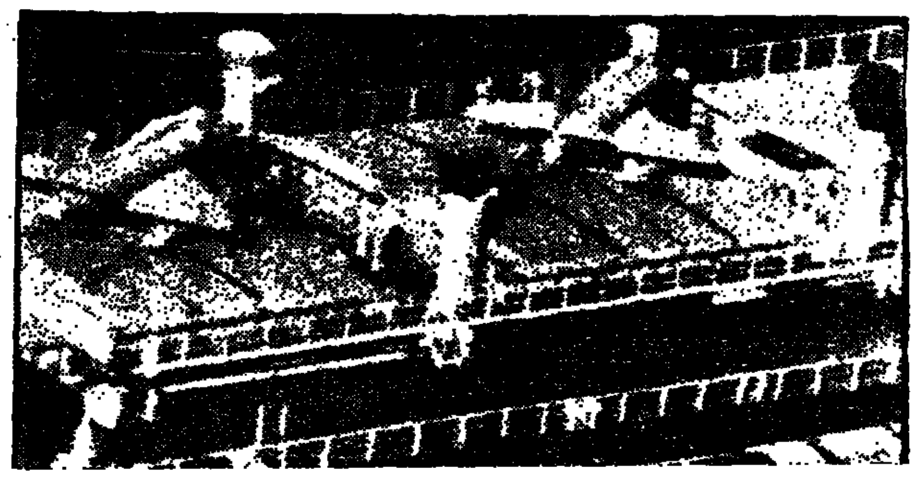

שני מטוסי „סקייהוק" אמריקאיים נקש רים אל סיפונה של אניית משא ישראלית בבסיס הצי האמריקאי: בנורפלק, וירג'יניה.
(צילום רדיו של א„סושיאייטד פרס")

## ארה"ב לא תשלח צבא — אבל „תתמוך בתקיפות"

### הרכבת האווירית לישראל — בקצב מלא

(המשך בעמ' 2, טור 8)

## הרמטכ"ל: צה"ל היה ונשאר צבא מנצח

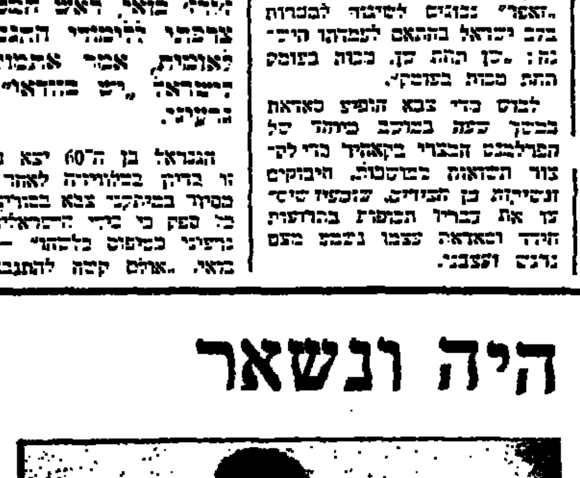

הרמטכ"ל רב-אלוף דוד אלעזר ביקר אתמול בחזית התעלה, נפגש עם חיילים ומפקדים, ועמד על התקדמות המערכה.

דוד אלעזר, רב-אלוף
ראש המטה הכללי
כ' בתשרי תשל"ד
16 באוקטובר 1973

# הופעה מלוכדת בדיון המדיני בכנסת

מאת סופר „דבר" בכנסת

הופעה מלוכדת והימנעות מויכוח פניני ומפולמוס בין־מפלגתי איפיינו את הדיון בכנסת על הודעתה של ראש הממשלה. ההופעה ה־מלוכדת באה לידי ביטוי גם בהחלטת הסיכום שהתגבשה על דעת כל הסיעות, מלבד רק"ח, ואשר קראה לליכוד העם למען הנצחון והביעה הערכה ביוהדת לעזרתה של ארה"ב.

ראשון הנואמים — מנחם בגין (גח"ל) אמר, כי ברגע שנמסר ל־אופוזיציה על המתרחש ביום כי־פור נפלה בליבם ההחלטה להניח את כל השאלות על מה שנעשה לפני יום־כיפור עד לאחר הנצחון. מ. בגין אמר, כי מטרת האויב היא השמדה, מדיניותנו ותכניתנו היא לנצח במלחמה. העם נקרא לעמוד במלחמה הגדולה הזאת באחדות לבבות ובלב־אמיץ. לדי־עתי יש להפיק בינתיים שני לק־חים — עלינו לדאוג להגדיל במי־דה ניכרת את כמויות הנשק ש־בידינו, וכי תוקפנות מבטלת קו וגבול שהיה קיים עד פריצתה. הוא גינה את האמברגו הבריטי ואמר, כי זהו המשך ל„מדיניות מינכן".

יו"ר ועדת החוץ והבטחון ח. צדוק (המערך) אמר, כי מעשה הרמייה הנוכחי של הסובייטים ב־מזרח־התיכון חמור פי כמה מ־מעשה הרמייה בעת משבר הטילים בקובה. כי הוא נעשה במסווה של אווירת הפשרה, מזה של העולם התמטי שהורה המעצמת בארה"ב אימה רוח של פיוס התוקפן אלא של עמידה תקיפה. ח. צדוק הד־גיש, כי יש לסיים את המלחמה כך שהאויב ילמד שתוקפנות אי־נה משתלמת, שאין לנצח את יש־ראל. העוצמה הצבאית תסלול את הדרך לשלום.

משה כרמל (מערך) אמר, כי אנו חייבים מייד אחרי המלחמה לדאוג להתעצמות צבאית גדולה ולהיערכות איסטרטגית מרחיקת ראות, לקראת התמודדות נוספת בעתיד. שכן ברור שנכנסנו לתי־קופה חדשה ביחסי ישראל—ערב שבה התגבשה והולכת קואליציה ערבית גדולה ממרוקו עד כעירות. כל מטרתה של קואליציה זו היא השמדת ישראל והיא נשענת על צבאות גדולים ועל משאבים עצ־ומים, והנתמכים על ידי ברית ה־מעצמות.

נציגי הסיעות הדתיות — י. רפאל (מפד"ל). ש. לורנץ (אגו"י) וק. כהנא (פא"י) התריעו בין הש־אר, מפני ביטול איסורים שלא לצורך, כגון תחבורה ציבורית ב־שבת.

ג. האוזנר (ליע) אמר, כי על המלך חוסין לדעת שהוא מסכן את מדינתו בהשתתפותו ההרפת־קנית בקרבות בסוריה, ואל יצפה להתחשבות כלשהי מצד ישראל כשתנהג בו ובצבאו כבאויב להחב ותחתור לשבירתו ולמיגור כוחו.

י. הורביץ (מעי"ם) אמר הלקח שעלינו להפיק הוא שאנו חייבים בעוצמה איסטרטגית שתמנע אויב שלא להתחיל במלחמה נגדנו.

יעקב חזן (מערך) אמר, כי עלינו להילחם כך שתהיה זו ה־מלחמה האחרונה בדורנו. ואסור להסכים להסדר המסתפק בשביתת־נשק שבה לא יהיו ערובות לשלום. השלום צריך יהיה [illegible] לא סיכה שתהיה לשבת אלא יצירת גבולות בריתגנת.

ב. ויהבר (רק"ח) טען, כי הממ־שלה הפקירה את בטחון ישראל למען התפשטות טריטוריאלית.

שייך באבר כמדי רמז בדברים על הצורך בבדיקה דחויה באותו־רה. כי הנהגה הדרוזית חייבת לק־חת את אחריות על הבחה המצו־טית של המזרח התיכון. הוא הד־גיש, כי בני העדה הדרוזית לה־מים בחזית, והוריה ההלוחמים להלחם עד טיפת דמם האחרונה ועד הנצחון. „כי גורלנו בגורלכם".

ש. תמיר (מרכז־חופשי) אמר, כי עלינו להגיע לכך שנוכל להכתיב שלום, למען נגיע לבטחון קבע.

אורי אבנרי (מר"י) אמר, כי הוכח שקווי הפסקת האש לא הביאו שלום ולא היו תחליף לש־לום, ועל כן יש לקבוע את גב־ולות בהצעת שלום ישראלית מ־תכוונת, כי מלחמה זו תהיה אח־רונה.

ש. מיקוניס (מקי) אמר, כי יש להגיע בחזרה אל קווי הפסקת האש, כדי לפתוח את נקודות המו־צא שממנה יש להגיע להידברות על בסיס החלטת מועצת הבטחון 242.

ח"כ שלום כהן אמר, כי בתום המלחמה יש לפעול שהפערים ה־חברתיים יתעלמו בימי שלום וד־גיעה כשם שנעלמו בימי מלחמה.

אחרון הנואמים, מזכיר מפלגת העבודה ח"כ אהרן ידלין אמר, כי גם בימי המלחמה איננו שוכחים את יעד השלום. לא החמצנו שום הזדמנות. לא סגרנו שום אופציות. השלום מחייב מאמצים. יש להש־תיתו על כבוד הדדי, של אומה אל זולתה, והבנות לפשרות. ל־מלחמה דרוש רק צד אחד. לשלום — שניים. מכל מקום — אמר א. ידלין — נהיה מוכנים לאחר הנ־צחון למאמצים מרובים למען הש־לום.

# הצלב האדום מוכן לפעול להחזרת שבויים פצועים

ז'נבה, (צ'ר). — הצלב האדום הבין־לאומי הציע את שירותיו ל־סוריה, מצרים, ישראל ולבנון לפ־עול להחזרת שבויי מלחמה שמצ־בם קשה למולדתם.

דובר הצלב האדום אמר, כי מטוס מדגם „די־סי־6" עומד הכן להחזיר את הפצועים לארצותיהם ללא דיחוי, אם יתקבלו תשובות חיוביות.

הצלב האדום פנה לכל המדינות בבקשה להגיש רשימות של שבויי המלחמה שבידיהן. כן נשלחה לאשור לנציגי הצלב האדום לע־רוך ביקורים אצל השבויים. הדו־בר אמר שנציגים ביקרו כבר אצל שבויים במצרים ובישראל וגם ב־לבנון, שם נפגשו עם שני טייסים ישראליים.

ישראל — אישר הדובר — היא המדינה היחידה שהגישה רשימות של שבויי המלחמה שנפלו לידיה. עם זאת אמר הדובר, כי מאמינים, שמצרים וסוריה ישגרו אף הן את רשימותיהן בזמן הקרוב.

עוד אמר הדובר, כי כל הממ־שלות המעורבות במלחמה אישרו בשבוע שעבר מחדש את מחויבתן לכבד את אמנות ז'נבה מ־1949 המתייחסות לטיפול בפצועי המל־חמה ובשבויים.

דובר משרד החוץ בירושלים אמר, כי ישראל תורת ודורשת רשימות של שבויים ישראליים ממצרים או מסוריה, אך עד כה ללא מענה.

# סאדאת: הפסקת־אש ונסיגה

(המשך מעמוד 1)

יים להשתתף בוועידת שלום בין־לאומית בארה"ם היא תנסה לשכנע את יתר מנהיגי ערב הקשורים במישרין לסכסוך וכן את נציגי הפלסטינאים לבוא גם הם. ועידה זו נועדה לקבוע את כללי השלום „תוך כיבוד הזכויות החוקיות של כל עמי האיזור".

* מצרים מוכנה להתחיל מייד בצעדים לניקוי התעלה, כדי להכ־שירה מחדש לשיט בינלאומי. התכנון הראשוני כבר הוחל תוך ציפייה לשחרור מיוחד של הג־דה המזרחית.
* מצרים לא תסכים לקבל הבט־חות מעורפלות או מלים הפתוחות לפירושים רבים, שיצרו מצב קיפאון חדש.
* ההזיכה המצרית תימשך למען כיבוש השטחים שנכבשו ב־1967 ו„מציאת דרך להחזרת הזכויות החוקיות של העם הפלסטינאי ו־כיבודן".

„צער בשוטן ומבועס"

ברור, איפוא, שאין בפי סאדאת כל הצעות חדשות לגבי מה שנהג לומר בעבר. יותר מזה, הוא הדגיש כעת נסיגה מויי־דית ואינו מסתפק, כבעבר, בהתחייבות מוקדמת לנסיגה כזה.

סאדאת תקף את הסיוע האמ־ריקאי לישראל בחינה. כי קיווה, שהאיבר הנאוסם ארה"ב מאפש־רות „הרפא בכהלת התמיכה ב־ישראל". הוא אמר, כי מצרים תומכת בדיניות המסורה בעולם, אך רק בתנאי שלא יהיה פירושה כפיית שלום על מדינות. התפסרה, אמר, „לא הצליחה כל עוד נמשכת התוקפנות נגד האומה הערבית. בהשלכת על אוצרות כלכליים חשובים ויושבת בברכי העולם. ההתעלמות מעובדה זו היא זלזול שלא נסבל". תוך רמז אל הנפט אמר סאדאת: „איזור זה יכול להגן. אך גם לבזבז". בדברו על הרכבת האווירית לישראל אמר סאדאת, כי זה „צעד מסוכן וב־כיער, שמצרים איננה יכולה לע־בור עליו בשתיקה, גם אם אין היא בכחד אותה". הוא קרא ל־ואשינגטון לשאול עצמה, „לפני שהיא מגיעה לנקודה שאין ממנה חזרה, האם הערבים כשורים את עתיד המזרח־התיכון או ישראל". הוא גם דחה את הצעה האמריק־אית להפסקת־אש תוך נסיגה ל־קווי ה־6 באוקטובר.

את ברה"מ לא הזכיר סאדאת

### הטיל „אל זאפר"

פאריס, (צ'ט). — הטיל „אל־זאפר" („המנצח"), עליו דיבר סאדאת, הוא טיל קרקע־קרקע חד־שלבי המונע בדלק נוזלי.

ניסויים ראשונים בהפעלת טיל זה נעשו ב־1962 בעזרת מומחים גרמניים. אז נאמר כי טווח פעולתו הוא 380 ק"מ, כלומר ביכולתו להגיע מה־קאהיר לתל־אביב. הטילים הל־לו הוצגו במצעדים צבאיים ב־קאהיר שלוש פעמים מאז יולי 1964.

בידי מצרים שני טילים נו־ספים לטווח רחוק: „אל־קא־הר" („הכובש") שטווח פעולתו להלכה 600 ק"מ ו„אל־ראיד" („החלוץ"), שטווח פעולתו ל־הלכה 965 ק"מ. אשר לטיל זה שהינו דו־שלבי, נראה כי המצרים נתקלו בבעיות מסוי־מות, במיוחד בקשר למערכת ההנחיה.

לפי ידיעות שהגיעו למערב בידי מצרים כמה מאות טי־לים מדגם „אל־זאפר" ו„אל־קאהר".

### „ישראל — מהדורה שניה ועקובה של הנאציזם"

להלן נקודות נוספות בנאום:

* מצרים איננה שואפת להשמדת ישראל, „כפי שטוענים", וזו ה־סיבה שלא הפעלו הטילים האר־וכים לשיגור. סאדאת אמר, כי יכול היה לתת זה מכבר פקודה לשגרם ל„עומק עומקי ישראל", אך לא עשה כן. הוא תיאר את ישראל כ„מהדורה שניה עקובה של הפאשיזם והנאציזם, המו־עוררת גועל ולא פחד, וגם יותר משנאה". סאדאת דיבר ארוכות על העקשנות של בן־גוריון בדבר כפיית שלום על הערבים אותה תיאר כ„השקפה עקומה" שהמציאות הוכיחה, כי ישראל היא שניסתה להתייצב נגד זרם ההיסטוריה" וסאדאת שאל מה היה בן־גוריון אומר אילו עמד כיום בראש השלטון. הוא אמר כי בהתשה ממושכת יכולה מצרים לע־מוד טוב יותר מאשר ישראל.
* סאדאת לא ויתר על ההזדמנות המדירה לעשות חשבון נוקב עם מבקריו בעולם הערבי, ובמיו־חד בתוך מצרים, במרוצת שלוש השנים האחרונות. הוא הדגיש, כי עמד בכל ההתחייבויות הפומביות שלו מאז נבחר לנשיא ובפרט ב־הבטחתו „לא למכור לדור הבא דג־לים מורכנים אלא ניסים מונפים ותקופים, אם גם מוכתמים בדם". הוא אמר, כי המלחמה ריפאה את הקרע הנפשי בליבותי־הם של הערבים והוכיחה ש־תבוסת 1967 לא היתה כפלה, אלא רק „כויה צורבת" והעשנים ש־באו אחריה — „רק סערה בספל קפה".
* אשר לצבא המצרי, לו חלק, כמובן, שבחים רבים. הדגיש סא־דאת, כי הצבא היה „קורבן המ־פלה בששת הימים ולא „הגורם לה". הואיל ו„בלי ידיעת נאצר" ניתנו לגייסות בסיני פקודות לס־גת בשל הזעזוע שגרם חיסול חיל־האוויר המצרי. סאדאת הב־ליט, כי יש עצות מיבצע הצלי־חה „יכנסו להיסטוריה הצבאית ה־עולמית. לא רק שהצבא המצרי התגבר על מכשול מים אדיר ועל קו בצורים, אלא גם גרם לפיקוד הישראלי לאבד את שיווי משקלו.
* סאדאת דיבר בקצרה על עמ־דת הצבא הסורי והודה לאסד על שהוא נלחם לצד מצרים. אך לא אמר דבר לגבי המצב בחזית זו.

דבר DAVAR داڤار

העורכת חנה זמר
משנה לעורך דוד פדהצור
מזכיר המערכת אליהו אגרס
מנהל כללי גדעון נאמן

המו"ל — „דבר" בע"מ
הדפוס בדפוס „דבר" בע"מ

המערכת והמנהלה: תל־אביב, רחוב שינקין 45, ת"ד 199, טלפונים 286141 (6 קווים).

סניפים: תל־אביב, בית „דבר", רחוב שינקין 45, טלפון 286141; ירושלים, מערכת ומנהלה, רח' הלל 16, טלפונים 231251-3; חיפה, רחוב הנביאים 27, טלפונים 642111-2-3.

ראש הממשלה גולדה מאיר, סגן ראש הממשלה יגאל אלון והשר ישראל גלילי עומדים דום בכנסת לזכר הנופלים. (צילום: „סטארפוטו")

# וילסון: האמברגו — התערבות לצד הערבים במלחמה

## אבל שר החוץ הבריטי מצדיק המדיניות: הזדמנות להסדר

לונדון (ית. פ.) — מנהיג מפלגת הלייבור הבריטית הרולד וילסון נפגש אתמול עם ראש־הממשלה אדוארד היט לדיון באמברגו על משלוחי הנשק למזרח התיכון. אחר כך אמר וילסון בראיון בטלוויזיה כי הוא „מת־נגד בתוקף" לאמברגו, מ־שום שפירושו, למעשה, הת־ערבות לצד הערבים במל־חמה.

בעקבות השיחה עם וילסון קיים היט התייעצות עם שר החוץ סר אלק דאגלס־יום שהגן על האמברגו בנאום בפרלמנט.

יום הצהיר, כי האמברגו הוא „מאוזן". בדברו בבית הנבחרים אמר, כי בריטניה סיפקה נשק בכמות מצומצמת לשני הצדדים בשנים האחרונות. „אינני מגלה שום סודות, באמרי כי אנו מספ־קים טנקי „סנטוריון" ותחמושת גם לירדן וגם לישראל".

בהמשך דבריו אמר, כי לאחר שפרצה מלחמה, אין כל טעם להמ־שיך באספקה זו לשתי המדינות, משום שבכך נגרמת הסלמה. „ב־עוד שבשנת 1967 היה האמברגו בשום אפליה נגד ישראל, הרי עתה ניתן לומר שהוא מאוזן", טען יום. עוד אמר, כי מיתקנים צבאיים בריטיים, שמעבר לים, לא נוצלו ולא ישמשו בעתיד למעבר אס־פקה צבאית אל שדה הקרב.

תנאים להסדר

יום הסביר, כי בריטניה סבורה שקריאה לסיום מיידי של הקרבות והמשכת משלוחי נשק לקרבות אינן עולות בקנה אחד. הוא הד־גיש, כי שום הסדר לא ייכפה במל־חמה. אולם אם רוצים שלא תבוא בעתיד הישנות של עימות מסוכן חוסר תוחלת, כפי שהיה בעבר, הרי יש לעשות מאמץ חדש לק־ראת ההפייסות.

הוא אמר, כי מרכיבי ההסדר צריכים להיות: תנאים עם ערו־בות, פעולה מצד מזכיר או"ם, והעמדת כוח בין־לאומי לשיטור הפסקת־האש. כן אמר, שיהיה צו־רך גם לכונן אזורים מפורזים. הצלחתה של כל יוזמה תהיה תלו־יה בהכרה במצב הקרבות, וחד־שיבות ראשונה במעלה נודעת ל־עיתוי, אמר.

בעת נאומו של יום הורחקו מהיציע צעירים, לאחר שהשליכו שני דגלים ישראליים לתוך אולם הדיונים.

יום הבטיח שהאמברגו יעמוד תחת בדיקה מתמדת, ככל שהת־משך המלחמה, אך עמד על דעתו כי האיסור מקנה לבריטניה את המעמד הטוב ביותר לקראת מאמץ של השגת שלום. „אנו נע־שה כמיטב יכולתנו כדי להפוך את מה שנראה כשואה להזדמנות ל־השגת הסדר של קבע", אמר.

וילסון האיץ ביום לבדוק שוב את ענין האמברגו והזהיר, כי הישראלים „יהיו כבולות בגלל ציוד הטנקים שלהם".

בציבור: תמיכה רחבה בישראל

משאל דעת־קהל שנערך בינתיים בבריטניה העלה, כי התמיכה ב־ציבור הבריטי בישראל גדולה פי עשרה בתמיכה בערבים.

47.5 אחוז מן הנשאלים השיבו שהם תומכים בישראל וחמישה אחוזים בלבד אמרו שהם תו־מכים בערבים. הסקר נערך בתום השבוע הראשון למלחמה.

# עתונאי לבנוני מתאר את הצליחה המצרית

ביירות, (א. פ.) — הכוחות המצריים שצלחו את תעלת סואץ השתמשו בצינורות מים רבי־עוצ־מה, כדי להבקיע את סוללות העפר שאי אפשר לפורצן בעזרת פצצות — מספר כתב „אל־נהאר" בקאהיר פואד מטר.

מטר אמר, כי המים שנשאבו מן התעלה לצינורות [illegible] שפה וחצו אל סוללות העפר ש־גובהן 20—30 מ'. וכי „פעולתם היתה ניצוח".

לדבריו, בני המצרים [illegible] של הסוללות המחוסמים הישר־אליים לאחורים ורובו גושים. מס־קנתם היתה, שהסוללות חסי־נות לפצצות ואז החליטו להרכיב את צינורות המים המיוחדים.

מטר אומר, כי הצלחת הצליחה נבעה בחלקה גם מבלבול בשורות צה"ל. הוא אמר, כי לאורך תע־לה הציבו הישראלים כ־250 מיכלי נפט אשר בכוחם להפוך את מי הסואץ ל„גיהנום בוער". אך לדבריו, שכחו השריונאים הישר־אליים לגלגל את המיכלים למים. הוא מוסיף, כי הפיקוד המצרי ידע על טיפה זו. אך [illegible] שהדלקת התעלה תלויה רק באנ־שי הקבוצות הראשונות ש[illegible] אותה. בסופו של דבר איבדו ה־מצרים בעת הצליחה 180 חיילים בלבד. רוב החיילים שהיו בקבוצות הצולחים הראשונות כבר הועלו בדרגה אחת או שתיים. מפקד הצליחה היה מייג'ור גנראל גאני עוזרו של הרמטכ"ל שאזלי.

### ייערכו הקפות ביחידות הקדמיות

בכל היחידות הקדמיות ייערכו הקפות שמחת תו־רה בהתאם למסורת וייתנן בהן ביטוי לגבורת ישראל שבכל דור ודור, כלשון ה־כתוב לפני התקפות: „קומה ה' ויפוצו אויביך וינוסו מ־שנאיך מפניך".

הרבנות הצבאית הראשית הע־בירה לצורך זה מאות ספרי־תורה לקווי החזית וכן להקפות חוז־רים, כדי לקיים את שמחת התורה כהלכתה.

הרב הראשי לצה"ל תת־אלוף הרב מרדכי פירון, וסגנו אל"מ גד נבון, העבירו הנחיות הלכ־תיות מפורשות כיצד לקיים את החג בתנאי מלחמה, לרבות סדרי ההקפות בחזית.

ספר תורה מדמשק לחזית הסורית

ספר תורה עתיק מדמשק, ש־ניתן בשעתו על־ידי ראשי הקהי־לה היהודית המקומית לרב הראשי הראשון לציון לשעבר יצחק נסים, הועבר השבוע לידי סגן הרב ה־ראשי לצה"ל אל"מ גד נבון.

### הופגזו גדות ותצור

מאת סופר „דבר" בגליל

תותחים ארוכי טווח הסורים בסוריה ירו גם שלשום בלילה בין 10 ל־11 מספר פגזי תותח לעבר קיבוץ גדות והעיירה חצור הגלילית. הפגזים התפוצצו בשט־חים ריקים ובלתי־מיושבים. לא נגרם כל נזק ואיש לא נפגע.

אתמול יצאו פועלי חצור הג־לילית לעבודה במפעלים בעיירה והקיבוצים באיזור.

### יממה

(המשך מעמוד 1)

להזרמה המאסיבית של הציוד ה־סובייטי — עדיין כוחם עצם לערוך מדי פעם התקפות־נגד. אף שאין בהן עתה כדי לסכן את ישראל. אף שנגרמות להם אבידות כבדות, יש להניח, כי הם ימשיכו הן בנסיונות התקיפה שלהם בחזית והן בירי בתותחים ארוכי טווח לעבר יישובים אזרחי־ים, כפי שעשו בימים האחרונים.

### ההישג הסובייטי

(המשך מעמוד 1)

והם שולחים עתה למדינות ערב הלוחמות „רכבת אווירית" חסרת תקדים בממדיה. מולה ניצבת אר־ה"ב ושולחת „רכבת אווירית" גם לישראל.

והיכן ניצבים הבריטים והצר־פתים בהתמודדות גלובאלית זאת? לצד ברה"מ, כמובן, ונגד ארה"ב. הם מקיימים אמבארגו על מש־לוחי נשק לישראל ומגישים ל־מדינות ערב כל סיוע אפשרי — צבאי, מדיני וכלכלי. בכך הם מסייעים לסובייטים ולערבים לה־כות את ישראל ובעקיפין גם את ארה"ב. לאחר מכן יתבעו מדינות אירופה אלה מהאמריקאים את כל סוגי ההגנה והסיוע האפשריים — מטרייה גרעינית בפני הסובי־טים, כוח צבאי אמריקאי גדול באירופה אשר הצטאיתו במולדתם ע"י משלם המסים האמריקאי ומה לא.

אם לא יחול שינוי במדיניות בריטניה וצרפת גם לאחר שהוב־הרה מידת המעורבות האגר־סיבית הסובייטית במלחמת יש־ראל־ערב, תהיה לכך השלכה חמורה על עתיד נאט"ו ועל מידת נכונותה של ארה"ב להוסיף לשאת בנטל ההגנה על בנות ברית פא־טיות ובוגדניות כבריטניה וצרפת. קשה להניח, שמשלם המסים האמריקאי ונציגיו בבתי הקונגרס ישכחו את הבגידה הזאת בגב ארצם. שלא לדבר על בגידתן של שתי מדינות אלה כלפי ישראל הקטנה, הנצורה, המותקפת ע"י הקואליציה הצב־אית של מדינות ערב וברה"מ.

### אמין בין המאמינים

מאת [illegible], סופר „[illegible]"

דמשק, (יה. פ.). — „אתה עקרת זרק נשיא אוגנדה גנראל אידי אמין לעבר טייס ישראלי פצוע בבי"ח בדמשק. אמין שאל את הטייס השבוי האם הוטל עליו להפציץ מטרות אזרחיות והטייס דחה טענה זו.

מאוחר יותר זימן אמין מסיבת עתונאים בה הצהיר: „לגולדה מאיר לא נשאר אלא לקבל את ההחתונים שלה ויחד עם גנראל דיין ויתר הציונים לברוח. בן הפלשתינאים בכיוון לניו־יורק" אמין הוסיף: „לניקסון אין משקל. הוא מקבל פקודות מקיסינג'ר".

לבריש בדי חאקי סיפר אמין על ביקוריו בכמה בירות ערביות וסיים בהבטחה: „כאשר אופיע בחזית בסיני — תשמשו על כך". הוא גילה, כי מתנדבים מאוגנדה יבואו גם לסוריה וגם למצרים.

אשר לביקורו אצל הטייסים השבויים בביה"ח בדמשק, אמר אמין, כי אחד מהם סיפר לו, שהאוכל הסורי טוב יותר מאשר בישראל וכן גם הטיפול הרפואי. „הטייסים אמרו לי שהם מתה־ים ולכן קושרים אותם לכאות הפאנשמים בשרפראות. כמו אסירים. אין להם חשק להילחם". „ובכלל", סיים אמין, „אמרו לי בדמשק, שאמריקאים, בריטים, וגרמנים טסים בשביל ישראל. ובאמת לאחד הטייסים שראיתי היה שם גרמני".

### הודעת ראש הממשלה

(המשך מעמוד 1)

לשלוח כוחות בגדלים שונים כדי להשתלב במערכה. היא הזהירה ו־הודיעה את ירדן בפני השתלבותה במערכה.

במלחמה על עצם קיומנו

ראש הממשלה ציינה, כי אין צורך בדמיון עשיר כדי לתאר מה היה מצבה של מדינת ישראל אילו נמצאו בקווי ה־4 ביוני 1967. לנו אין ספק — הדגישה גולדה מאיר — כי נהיה ה־מלחמה על עצם קיומנו כמדינה וכעם. שליטי ערב מעמידים פנים שכוונתם מוגבלת, להגיע לקווי ה־4 ביוני, אך לנו ברורה כוונתם האמיתית והיא — לפגוע בקיומנו.

אחריות בריה"מ

ראש הממשלה הוכיחה בדבריה את אחריותה של ברית־המועצות במלחמה זאת, כי היא הכינה את צבאות ערב לא להתגוננות אלא לתוקפנות. ידה של בריה"מ ניכרת בציוד, בפיקוד ובהתקשרויות ה־להגות, ויש להניח, כי ברכבת האווירית הסובייטית מגיעים גם מומחים ויועצים בנושאים אסטר־טגיים ובמבצעי חימוש. במדיני־תה של ברה"מ היא חבית אחר־יות, לא רק כלפי ישראל אלא כלפי האיזור כולו והעולם.

עזרת ארה"ב

ראש הממשלה הדגישה בדבריה את עזרתה החשובה של ארצות־הברית ובשם העם בישראל הביעה תודה לנשיא ארה"ב ולממשלה. היא אמרה, כאשר בטוחים כי ארה"ב תגביר את כל הסיוע הנדרש להגנת קיומנו ולהדיפת התוקפנות. ארה"ב מסבירה להיענות למשמעותינו ב־כנייה, בכוחים והקבב המתייחד־סים מן המצב. אין אנו רוצים שמישהו ילחם במקומנו. אך אנו זכאים לעזרה בהגנה על עצמנו.

ראש הממשלה גינתה בדבריה את האמברגו המדיני של בריטניה וצרפת.

בסיום דבריה קראה ראש הה־ממשלה לליכוד העם ולכוננות ו־כוחה, בירורים ופולמוס עד ה־נצחון. היעד שלנו הוא להתקיף ו־לשבור את כחו של האויב בשתי החזיתות. הדיפת האויב וריסוק כחו הם התנאי להבטחת עתידנו. מצידנו נעשה הכל — הדגישה ראש הממשלה — כדי להצליח בזמן הקצר ביותר, אך ודאי לא הקצר.

### נבלמו נסיונות

(המשך מעמוד 1)

הדובר סיפר, כי עם פרוץ הקר־בות הגיעו ידיעות שממשלת לב־נון החליטה לתת יד חופשית ל־מחבלים לפעול מכמה בתחומי הגבול עם ישראל. בתגובה על כך הוגברה הפעילות המבצעית שלנו לאורך הגבול לבלימת נסיונות החדירה של מחבלים.

ניתן בהלם לסכם, כי המחב־לים נבלמו בנסיונותיהם להטריד את יישובי גבול הלבנון — אמר [illegible] הדבר מתבטא, להבריה, בעובדה שהתוצאות ש־השיגו המחבלים מהכוואה לכוח־האדם הגדול שהשילו לכיתה הן אפסיות. המחבלים כמעט ואינם מנסים עוד לחצות את הגבול, לאחר שהוכו בכל ההתקלויות שלהם עם כוחותינו, בחלק מהמקרים עם אבידות ופצועים. הם הגבילו את פעילותם בעיקר לאיזור שהוא על קו הגבול, כבר ירי „קטיושות" או „בזוקות" באלהלות וכן לנסיונות מיקוש של דרכי פטרולים לאורך הגבול. אך גם כאן לא השיגו תוצאה.

### מוסקווה שותקת

מוסקווה, (א.פ.) — הזהונות הסובייטית זיהתה אתמול של ה־רכבת האווירית האמריקאית. אך עדיין אין הסובייטים מודיעים לבני ארצם על משלוח נשק לער־בים. בשלב זה לא באה תגובה מצד הקרמל על הסיוע לישראל.

במקביל מגבירה ברה"מ את מסע התעמולה הפנימי נגד יש־ראל.

### הסעה מוגבלת בחג ובשבת

שר התחבורה ש. פרס הורה לקואופרטיבים לתחבורה ציבורית „אג"ד" ו„דן", כי שירותי התוספה בקווי ההיורים להסעת עובדים ממפעלים חיוניים ולביקורים בב־תי החולים בחג ובשבת יופעלו בצורה מוגבלת בשעות הבוקר ואחה"צ בלבד — על כך מסר את־מול דובר משרד התחבורה. (ע)

### כוח משימה

(המשך מעמוד 1)

ובגזרות האחרות, שבהן התנהלו קרבות כקוטיים.

כן חזרו ותקפו המטוסים אתמול מטרות צבאיות באיזור פורט־סעיד ותחנות מכ"ם בחוף הצפוני של מצרים.

ספינות־טילים ישראליות הפגי־זו אור ליום אתמול תחנות מכ"ם וסוללות תותחי החוף ממזרח ל־אלכסנדריה וממערב לה. הספינות חזרו בשלום לבסיסן. לעומת זאת, החטיאו בשרתם כל הטילים שירו באותו לילה ספינות מצריות לעבר שארם־א־שייך.

בסוריה היתה אתמול התקפת־נגד מתואמת משלושה כיוונים בעת ובעונה אחת. כוחות קר־מנבן וכרווים פעלו בצפון וכוחות עיראקיים ממזרח ומדרום, לעבר המובלטה הישראלית בשטח סוריה. הסורים הפעילו שריון באיזור הק־ציירה סנבע וכן הנהיגו במטוקים כוח מוכבד באיזור מרעה ביה־גן. במזרח והדרום לכובלת תקף פי ברדיו הדיוויזיה העיראקית, שעוצמתה היתה ורבלשת, לאחר ברוב כוחה הוכבד בקרבות קוד־מים. ההתקפה המתואמת נפתחה לאחר הרעשה ארטילרית. אולם ההתקפות נהדפו והבסת נפגעו אתמול יותר מ־100 טנקים של הא־ויב. גם לקוכבדו הסורי נגרמו אבידות כבדות.

710 שבויים

במספר השבויים שבידי צה"ל עלה עד אתמול בצהריים ל־710. מהם 460 מצרים, כולל 55 קצינים, שבעל הדרגה הגבוהה ביותר ביניהם הוא אלוף־משנה; 238 סו־רים, בהם 28 קצינים, היתר הם חיילים מעיראק וממארוקו.

### הדולר ירד — הזהב עלה

לונדון, (י.ה.פ.) — המלחמה במזרח התיכון גרמה לירידה קלה בשער הדולר ולעלייה מקבילה ב־מחיר הזהב. לפעמים אובדים בר־קאים. לא הפסיקה המלחמה עד כה על שוק המטבע.

### הרצוג: יש לישראל תשובה

הפרשן הצבאי אלוף (מיל.) חיים הרצוג הגיב אמש על איומו של סאדאת בהפעלת טילים ארוכי־טווח לאזור המאוכלס של ישראל. באמרו, כי אם הסובייטים סיפקו למצרים ציוד כזה, הרי זו הסלמה יוצאת הדופן לחלוטין במצב זה באיזור מבחינת העימות של המעצמות במאבק הבין־גושי.

אלוף הרצוג ציין בשידור בט־לוויזיה כי סאדאת אמר דברים ברורים בנאומו, שהוא מסוגל לפ־גוע בעומקה של מדינת ישראל.

הפרשן הזכיר, כי מצרים ניס־תה בשעתו לייצר כלים ארוכי־טווח עד ל־400 ק"מ. אין אנו יודעים אם הם הצליחו לעשות עם הסובייטים מה שלא הצליחו לעשות בשעתו עם המומחים הג־רמניים. האפשרות השניה היא, שהסובייטים סיפקו להם ציוד כ־מין זה.

הרצוג מעריך, כי כוונת סאדאת בנושא היתה, או לרמוז „בואו נוציא את קאהיר ואת תל־אביב מהמעשה", או שהוא אומר „אל תדחפו אותי לייאוש".

התשובה הישראלית לדברים אלה היא ברורה: לנו יש שלי־טה באוויר. וסאדאת יודע בדיוק כמה, שכפי שבאה תשובה יש־ראלית להפעלת טילי ה„פרוג" בי־דמשק על מטרות אזרחיות בישר־אל, כך יש בכוחה של ישראל לפעול וליתן תשובה למצרים.

אלוף הרצוג מעריך, כי עצם הזכרת ענין הטילים הוא נקודה חולשה בכל נאומו של סאדאת.

### אושרו חוק המילווה והתקציב הנוסף

מאת סופר „דבר" בכנסת

הכנסת אישרה אתמול בכל שלוש הקריאות את חוק מילווה המלחמה ואת חוק התקציב הנו־סף.

התקציב הנוסף מגדיל את תק־ציב הבטחון במיליארד ורבע ל"י (חצי מיליארד במילווה מלחמה חובה, חצי מיליארד ל"י במילווה מלחמה מרצון, ורבע מיליארד ל"י מקיצוץ תקציב הפיתוח). שני החוקים נתקבלו על דעת כל ה־סיעות, פרט לרק"ח.

סגן שר האוצר ד"ר צבי דינ־שטיין שהביא את החוקים ל־קריאה ראשונה ויו"ר ועדת הכס־פים י. קרגמן שהביא את החוקים לקריאה שניה ושלישית, לאחר ישיבה קצרה של ועדת הכספים, ציינו לשבח את היחלצות העם בארץ ובגולה, העולה הפעם אף על תקופת מלחמת ששת הימים.

### קיסינג'ר ולה דוק תו זכו בפרס נובל לשלום

אוסלו, (רויטר, צ'ר וצ'ט). — שר־החוץ האמריקאי הנרי קיסינג'ר ונציג צפון־וייטנאם בשיחות השלום הוייטנאמיות לה דוק תו זכו בפרס נובל לשלום ל־1973 — הודיעה ועדת הפרס הנורווגית.

ההחלטה עוררה הפתעה בחוגי הדיפלומטים ובין מומחים לענייני פרס נובל. מעולם לא הוזכרו שמותיהם של קיסינג'ר ושל לה דוק תו כמועמדים לפרס.

קיסינג'ר הגיב באמרו: „אני מאושר מאד".

קיסינג'ר, עומד בהולשהו לבקר בפקין בין ה־26 ל־29 לחודש זה. על אף החמרת המצב במזרח התיכון, אך הוא הודיע, כי ייתכן וידחה את ביקורו באותו.

# טייס מצרי שנשבה התאמן בצרפת כלובי

פאריס, (א. פ.) — כוחות צה"ל תפסו ביום טייס מצרי שי־הופל בסיני הלילה צילה, כי התאמן בצרפת, שם הזדהה כאזרח לובי — הודיעה אמש שגרירות ישראל בפאריס.

ההודעה פורסמה לאחר שממ־שלת צרפת ביקשה מישראל לס־פק הוכחות להפעלת ה„מיראז'ים" הלוביים בחזית המצרית אשר בך נתן הבטחה לספק הוכחות אלה.

הטייס, קולונל מעב זהרה, סיפר כי התאמן יחד עם טייסים מצ־ריים אחרים בבסיס צרפתי, ליד דיז'ון. כולם הציגו עצמם בפני השלטונות הצרפתיים כאזרחי לוב. הזהרה סיפר, כי ב־1970 נשלח ללוב לקבל ניירות מטוסים ומשם המשיך לצרפת. הדרכון שלו היה על שם עלי אל־קדיש.

שגרירות ישראל לא מסרה את הזהרה נהג ב„מיראז'" כאשר הופל, אך ציינה כי במפגן הצבאי בטריפולי ב־1970 הטיס הזהרה „מיראז'".

# ארה"ב לא תשלח צבא

(המשך מעמוד 1)

קאות ברבעה 30 טיסות, שהע־בירו לישראל כ־500 טונות ציוד מלחמתי. כלומר, כעשרה אחוזים בלבד מהיקף המשלוחים הסובי־טיים למצרים ולסוריה בשעת ה־ימים האחרונים. אולם כמות זו איננה כוללת את המטוסים הנ־מסרים בנפרד.

האמריקאים מעריכים, שהסובי־טים כבר ביצעו כ־300 טיסות לארצות ערב, בהן הובילו ציוד במשקל של יותר מ־5000 טונות.

מליסבון שבפורטוגל נמסר שה־רכבת האווירית האמריקאית ה־עוברת בבסיס לאג'ס שבאיים האזו־רים נמשכת בקצב מלא. אדם המתגורר בסביבה לבסיס התעו־פה מסר בשיחה טלפון כי המטו־סים ממשיכים להגיע מדי 10—15 דקות ונתשב. מקומי אחר מסר, כי כבר ראה „מאות" מטוסים.

שר־ההגנה האמריקאי ג'יימס שלזינגר אמר „מכל מקום, כי אר־ה"ב עדיין מנסה לגלות התאפ־קות במשלוחים. גם ראש מטה חיל־האוויר האמריקאי גנראל ג'ורג' בראון אמר במסיבת עתו־נאים, כי אין לארה"ב כוונה ל־התחרות ברכבת הסובייטית „טונה לכל טונה". הוא העריך, שישראל מאבדת מטוס אחד על כל שני מטוסים ערביים. והסביר כי הבעי־יה היא שישראל תישאר ללא מטוסים לפני הערבים.

### בשבוע הבא דיון על דחיית הבחירות

מאת סופר „דבר" בכנסת

הכנסת תתכנס בשבוע הבא לא־שר הצעת חוק לדחיית הבחירות.

בישיבת הכנסת אתמול הודיע יו"ר הכנסת ישראל ישעיהו, כי קיבל הודעה מיו"ר ועדת הבחי־רות המרכזית השופט חיים כהן ובו הודיע לו בשם נשיאות הוע־דה, שאין אפשרות לקיים את הבחירות במועדן. לאחר קבלת מכתב זה כינס יו"ר הכ־נסת את ראשי הסיעות, ונקבע כי הממשלה תביא לכנסת ב־שבוע הבא לדיון מוקדם הצעת חוק לדחיית הבחירות. אם תאושר ההצעה תתכנס הכנסת פעם נוספת לאישור החוק בכל הקריאות.

כפי שנודע לא סוכם סופית המועד החדש לבחירות. ההצעה היא לקבוע את המועד ב־11 בד־צמבר. אך כמה מפלגות, עדיין מתייעצות בנושא זה. סיעת המע־רך בכנסת תתכנס ביום א' לדיון בנושא זה.

# ניקסון ייפגש היום עם שרי חוץ ערביים

## תימסר לו איגרת אזהרה מפייסל

ואשינגטון, (א. פ., י. פ., צ'ר וצ'ט). — הנשיא ניקסון ייפגש היום בבית הלבן עם שרי החוץ של סעודיה, כוויית, מארו־קו ואלג'יריה. לפי השמועה, תי־מסר לו איגרת מהמלך פייסל ה־מזהירה כי סעודיה תקצץ את ייצוא הנפט שלה לאלתר בעשרה אחוזים אם יימשך הסיוע האמ־ריקאי לישראל.

בהודעה האמריקאית נאמר, כי ארבעת שרי החוץ הם שביקשו את הפגישה עם ניקסון ויבואו לשם כך במיוחד מניו־יורק לוא־שינגטון.

בינתיים ביקשה סעודיה לדחות את ועידת שרי הנפט הערביים, שעמדה להתכנס אמש בכוויית, עד לאחר הפגישה עם ניקסון.

מקורות ערביים [illegible] יוחלט על האטת קצב הפקת הנפט כאמצעי לחץ על המערב. כמה עתונים ערביים אף מבטאים [illegible] תגבה להלאים 51 אחוז מן הבעלות על חברות הנפט ה־אמריקאיות הפועלות בשטחם.

מקורות ערביים מעט, כי גם האטה „מתונה" של קצב ייצור הנפט עתידה לגרום מצוקה ש־תורגש היטב, [illegible] כי מדינות ערביות החלו בימים האחרונים להמיר כמויות גדולות של דולארים למטבעות של מדינות אירופה ויפאן.

הפרלמנט של כוויית הסמיך את הממשלה שם למשוך 300 מיליון דולאר מיתרות המטבע של המדי־נה לצרכי המלחמה.

# „יחי סאם הסובייטי" — הסיסמה בדמשק

ביירות, (א.פ.) — הסיסמה בר ובית דמשק בימים אלה היא: „יחי סאם הסובייטי — הלאה הדוד סם", סיפרו אתמול נוסעים שהגיעו ללבנון. לדבריהם, ההלו המורים לכנות את הטילים שקיב־לו „הנביא סאם".

בין היתר סופר, כי הרבבים עוצרים דיפלומאטים סובייטיים ברחובות ומחמיאים אותם לכרות. באחת הכיכרות התנפלה ליכיה על דיפלומאט סובייטי בנשיקות. בינתיים כבעים עתוני ארצות ערב במרירות על הסיוע האמרי־קאי לישראל. אחד העתונים הלי־בנוניים „אל מהויר" כתב בביי־רות: „ברוכים הבאים נוהי אר־ה"ב". אותו עתון מפרסם בצד כותרת זו קריקטורה שבה נראה הדוד סם הבורע ופצוע, והכתובת אומרת: „הדוד סם בא לביקור בווייטנאם".

„אל אהראם" הגיב על הודעת הנשיא ניקסון שלשום: „איומים ריקים בתוכם".

מפלגת העבודה הישראלית
המרכז

ראשי רשויות מקומיות, מזכירי מועצות פועלים ומזכירי סניפים

שטרם גויסו, מוזמנים

לפגישה

עם מזכיל המפלגה הח'
אהרון ידלין
וסגן המזכיל הח' אברהם גיבלבר

שתתקיים היום יום רביעי 17.10.73
בשעה 10.00 במועדון „יחדיו" הירקון 81 ת"א.

בצער רב אנו מלווים את חברנו — מנהלנו לשעבר
שבתאי ברנר ז"ל
למנוחות
ומשתתפים בצערה של זהבה והמשפחה

לשכת המס מחוז א. ת. ב
(אזור חולון, בת־ים)
לשכת המס מחוז השפלה
ההנהלות והעובדים

אבלים על מות החבר
שבתאי ברנר ז"ל
ומביעים תנחומים למשפחה
לשכת המס המרכזית

# גולדה מאיר: מתי זה ייגמר? כאשר נצליח להכות את האוייב

„מאז יום הכיפורים, זה 11 ימים, הננו עומדים במלחמה אכזרית. המלחמה נכפתה עלינו בשתי חזיתות בעת ובעונה אחת. ניטשו קרבות עזים בהם נתגלה צבא הגנה לישראל במלוא עוזו ועצמתו" — אמרה ראש הממשלה, גולדה מאיר, בהודעה המדינית בכנסת. להלן דבריה של ראש הממשלה במלואם:

„האויב בחר לבצע את התקפתו ביום הכיפורים, מתוך בורות ורשעות כאחד. הוא בחר ביום זה בידעו שכה רבים מישראל שרויים בתפילה בבתי כנסת, באשר זהו היום הקדוש ביותר לעם היהודי. משום בורות לא ידע האויב שאצל היהודים פיקוח נפש דוחה הכל. לא נשכח את החזיון המופלא והמרגש, כאשר אלפי בחורים יוצאים בשקט מבתי הכנסת, עטופים טליתותיהם, וכעבור שעה קלה, תרמילי חיילים על כתפם, הם יוצאים אל יחידותיהם בחזיתות מלאים בתפילה לשלום כל לוחמינו ובאמונה עמוקה בבטחון צבא-הגנה-לישראל ובעתידו של העם היהודי. לוחמינו נלחמו כאריות. המיתקפה המפשעת נבלמה. על האויב הונחתה מכה בחזית, אך המלחמה עודנה בעיצומה. אין קם ללא קרבות, וכל חייל מישראל הנופל בקרב, יקר לא רק למשפחתו אלא לכולנו, והמאמץ להבריח את האויב, דורש אבדות יקרות.

חברי הכנסת, לא אבוא עתה לתאר במפורט את המצב בחזיתות המערכה ובהתפתחותה. אגיד רק זאת: בחזית הסורית גברנו על התוקפים, הדפנו אותם אל מעבר לקווי הפסקת האש. הצבא הסורי הוכה קשות... ובהתקדמנו, עברנו אל מעבר לקווי הפסקת האש. דיביזיה עיראקית שהשתלבה במלחמה, נפגעה קשות מידי כוחותינו. צה"ל פגע במשטחי האוסטרטגיה של סוריה. אך המלחמה בחזית הצפונית טרם נשלמה.

בחזית הדרום המלחמה במלוא תוקפה. לאחר קרבות הבלימה בהם כוחותינו הישגים גדולים בקרבות הגנה, שלשום ניטשו קרבות כבדים של שריון בשריון ותנופת המיתקפה המצרית נבלמה. הסדרנים מלמדים, כי יוזמת האויב הוגבלה. בשעה זאת, כשהננו מתכנסים בישיבת הכנסת, פועל כוח של צה"ל גם בעבר המערבי של התעלה. הואיל לא תגעו לתיאור מפורט של המהלכים והתכניות של צה"ל, ולא אוסיף דברים על כשמעשיהם של חיילינו בשדה הקרבות בעיצומם. ברכת העם שלוחה לצבא-ההגנה-לישראל, חייליו ומפקדיו.

## ממשיכי מורשת הגבורה

אנשינו נלחמו תלחמים בגודוף נפש. לחומה כזו אפשר להבין רק אם זוכרים את טבעו ותכונותיו של הנוער שלנו, רק אם מבינים כי אנשינו מודעים לשליחותם בהיסטוריה היהודית כממשיכי מורשת הגבורה של הדורות, המגינים על ביתם, על נפש יקיריהם ועל קיום עמם ומדינתם.

בחזיתות צה"ל במערכה מתגלה לא רק כושר פעולה של לחימה, תושיה ותעוזה של מפקדים וחיילים, אלא רמה נעלאה של אחוות לוחמים ומסירות-נפש: מגינים המשתכנים בבדיקת מלחמתם.

חברי הכנסת!

צה"ל הוא צבא העם במובן הכי עמוק והאמיתי של המושג הזה. כל בית בישראל קשור אינטימית בצה"ל בבלילותו ובן לאחד ולאחים. מנוקקים לו ביתר המשרתים בבנבנו.

במקביל לכך, לא רק משפחות הלוחמים, אלא ה„עורף" במרכאות, העם כולו הוא משפחה אחת של אוהבים וחרדים.

מאות מתוך המשפחות שיקיריהן יצאו להגן על העם והארץ — קיבלו את הבשורה האיומה, שהבן, הבעל, האב או האח — לא ישובו עוד.

אין לי אומץ לב לנסות לנחם.

רק אחזור על האמת שלנו: כולם בנים של כולנו. הכאב הוא של כולנו.

יש מחיילינו, שנמצאים בשבי האויב. אנו לא נקבל הסכם של הפסקת אש מבלי שיכלול החלפת כל שבויינו.

ישנם נעדרים. על תולים תקוות, שהם ימצאו חיים.

משפחות יקרות, הכשות קיומי של ממן עורה מלווה, בכאב צורב על כך שהבנים, המופלאים, הצעירים, המעורים, נדרשים להיות לה תומת כגון.

כאשר יום השלום יבוא — בנוכחם יבוא. נזרה כולנו ראשים להם.

כי יציק להכחיש את העובדה, כי מצרים וסוריה הן שפתחו בהתקפה המפשעת על ישראל. הידעו גם העם לכאוד באמת שהד אחריות למלחמה. הנוראה שאנחנו שרויים בה מוטלת על הממשלות של מצרים וסוריה. אני תוהה וקובעת זו. באשר גם בעיצומה של אש הננו ערים להיבטים המוסריים ולאחריות המוסרית, האנושית והמדינית אשר ממשלות נוטלות על עצמן באשר הן מחליטות על פתיחת מלחמה, שפיכות דמים. ממשלות מצרים וסוריה לא יינקו מקלונה ומאחריותה של אחריות זו.

## כוחות האויב

מדינות ערב ריכזו להתקפה כוחות עצומים. אביא נתונים עיקריים על צבאות ערב ביום 15 באוקטובר:

**מצרים**

כח אדם — כ־650,000 חייל; מטוסים — כ־650; טנקים — כ־3,500.

**סוריה**

כח אדם — כ־150,000 חייל; מטוסים — כ־330; טנקים — כ־2,000.

**עיראק** (חלקה במלחמה)

דיביזיה משוריינת (כ־230 טנקים); 3 טייסות של מטוסי קרב.

**ירדן** (חלקה במלחמה)

חטיבה משוריינת אחת ((כ־80 טנקים).

**מרוקו** (חלקה במלחמה)

חטיבה ממוכנת אחת (כ־1,500 איש עם שריוניות).

**טילי קרקע-אוויר**

מצרים — כ־150 סוללות אס.איי. — 2, אס.איי. — 3, אס.איי. — 6; סוריה — כ־35 סוללות אס.איי.—2, אס.איי.—3, אס.איי.—6.

**קני תותח** (120 מ"מ ומעלה)

למצרים — 2000; לסוריה — 1300.

לפי מידע מהימן עוסקות מדינות ערב נוספות לשגר כוחות, בסדרי גודל שונים, כדי להשתלב במלחמה נגד ישראל.

## הכוונה — הכנעת ישראל

אין צורך בדמיון עשיר כדי לתאר מה היה מצבה של מדינת ישראל אילו נמצאנו בקווי ארבעה ביוני 1967. כל מי שמתקשה לתאר לעצמו תמונת בלהות זאת ישוה את מצבו ואת דעתו למה שהיה בחזית הצפונית, ברמת הגולן, לימים הראשונים של המלחמה הזאת. התקיפה הסורית לא הגבילה עצמה לשחרור של כבוש ארץ, אלא להחור ולהגיע בלמת הגולן את סוללות התותחים נגד הישובים בגליל, הפעם סוריה הציבו טילים נגד המטוסים, כדי לסוכך על פריצת צבאותיה אל תוך-תוכה של מדינת ישראל.

ואין צורך בדמיון עשיר כדי לתאר לעצמנו מה היה עלול בגורל של מדינת ישראל אילו הצליחו צבאות מצרים להתגבר על צה"ל במרחבי סיני ולנוע בבלא כתאולים אל גבולה של ישראל.

לא אבוא זמנה של הכנסת על ציטוט הודעות מוסמכות מפי שליטי ערב ודובריהם בדבר מטרות ההתקפה המפשעת שפתחו בה. לבי אין ספק כי בתחרושה מלחמה על עצם קיומה של מדינת היהודים, והיי מלחמה על עצם קיומו במדינה ובעם.

הגייסות של מצרים וסוריה, בתמיכת מדינות אחרות, על נשקם העשיר, הטנקים, המטוסים והטילים, יצאו למלחמה מתוך יומרה להגיע אל קווי רביעי ביוני 1967 בדרכם להשגת המטרה העקרית, כיבוש הריסה של מדינת ישראל. שליטי ערב מעמידים פנים, כי כוונתם מוגבלת להגיע אל קווי רביעי ביוני 1967, אבל כוונתם האמיתית ידועה לנו, והיא הכבתה הגבורית של מדינת ישראל. קשה עלינו לדעת אמת זו. חובה להביר היתה לכל שוחרי טוב. הנוסים להתעלם ממבנה ידיעת אמת זו, בכל התשובה הרושה לנו, כדי להמשיך ולגייס ומתמכו ופקרב העם היהודי את כל הכוחות והמשאבים הדרושים כדי להכריע את אויבינו, להשבי מלחמה עשוה צב אשר נביס את תוקפינו.

## אחריותה של ברה"מ

ברה"מ שואפת להפיק רווחים ממלחמה נגד ישראל. כי שוכר רבו אינו בגד מן מודע הנסב לתפקיד. הנוסר שמלאה ברה"מ ביצירת התנאים שהביאו למלחמת ששת הימים. כל ברידעות יודע את תפקידה של ברה"מ בהתפתחויות שבאו לאחר מכן. המוסביטיים סיפקו את הצבאות של מצרים וסוריה. ברה"מ סיפקה להם שפע של נשק חדיש ומתוחכם יועצים ומומחים למכביר. בראשית 1970 הנביבה ברה"מ במצרים טייסות קרב וסוללות טילי קרקע-אויר. באוגוסט 1970 קידמו הטילים אל קירבת התעלה. נוסף על כל אלה



### החלטת הכנסת

החלטת הכנסת, שנתקבלה בתום הדיון על הודעת ראש הממשלה, נתקבלה ב־84 קולות של הסיעות בכנסת, נגד שלושה קולות רקיה. את ההצעה הגיש, על דעת כל הסיעות, ח"כ משה ברעם, וזה לשונה:

הכנסת שמעה את הודעת ראש הממשלה, קיימה דיון על הודעה זו והחליטה לאמור:

● הכנסת מתייחדת בהוקרה קודש ובאהבה רבה עם זכרם של חיילי צה"ל, גיבורי האומה, אשר מסרו נפשם בהגנה על האומה והמולדת, נגד התקפנים של האויב בחזית הצפונית והדרומית.

● הכנסת מביעה תנחומיה בשם העם כולו, למשפחות ששכלו את יקיריהן, זכרם של הגיבורים הקדושים יהיה לנצח בלב האומה.

● הכנסת שולחת ברכת החלמה מהירה ושלמה לפצועי הקרבות ומאחלת לשבויים, כי ישובו במהרה לבתיהם.

● הכנסת קוראת לעם כולו לעמוד באחדות כאחורי צבאו, הלוחם להדיפת התוקפנים של האויב וכדי להבטיח לישראל נצחון, בטחון ושלום.

● הכנסת מביעה הערכתה לכל האומות החפשיות, אשר התייצבו לימין ישראל המותקפת ומסייעות לה במלחמתה על הידודה ועתידה.

● הכנסת גונה את מניעת הציוד על-ידי בריטניה וצרפת מישראל, המתגוננת נגד תוקפנותם של אויביה, בעוד הם מקבלים מבריה"מ והמצבות נשק וציוד מלחמתי בזרם גובר והולך.

● הכנסת מביעה הערכתה לארצות-הברית, עמה, נשיאה, ממשלתה ובית-המחוקקים שלה, על תמיכתם בישראל ובנדקת מלחמתה נגד תוקפנות ומזימות השמדה.

● הכנסת מוקירה את עמדתו של העם היהודי באשר הוא שם, השב ונוכח את הזדהותו עם ישראל בבבחן גורלי זה.

ראש הממשלה גולדה מאיר מוסרת את הודעתה בכנסת (צילום: „סטארפוטו")

ברה"מ הכינה את צבאות ערב לא להתגוננות, כאשר יוצה כי לא נשקפת שום סכנה של התקפה עליהם, אלא בנתה, אימנה, ציידה וערכה את הצבאות במגמה מתוכננת למתקפלים של תוקפנות, כפי שהדבר מתגלה עתה. ידה של ברה"מ ניכרת בציוד, במהלכים ובדוקטרינות הלוחמה, אשר צבאות ערב מנסים להקנות לאמץ לצרכם. ומעל ובעבור לכל אלה: הסיוע המיידי של ברה"מ לאוייבי ישראל בעיצומה של המלחמה בא לידי ביטוי בהמשך רכבת-אויר אל שדות התעופה ובאניות המגיעות אל הנמלים של אויבינו. המסרים האניות הסובייטיים מכלים במטעים של ציוד להחיבה, לרבות טילים למניהם. ויש להניח, כי במטוסים מגיעים יועצים ומומחים בנושאים אופרטיביים כבנושאי ציוד היבוש.

## רכבת האוויר הסובייטית

להלן: 15.10.73

באוויר — החל מ־10.10 ועד היום הגיעו: לסוריה — 125 מטוסי אנטונוב 12; למצרים — 43 כמוסי אנטונוב 12; ועוד 16 מטוסי אנטונוב 22; לעיראק — 17 כמוסי אנטונוב 12.

בדרך הים — כאן 10.10 החלו להגיע לנמל לטקיה אניות רוסיות עם ציוד כבד.

כידוע, פרסומינו מלכת, כי ברה"מ הקליטה לישב גם מדינות אחרות מן הגוש הסובייטי בהגשת עזרה למצרים ולסוריה. התנהגות זו של ברה"מ חורגת בבדרי מדיניות בלתי ידידותית. זהו מדיניות חסרת אחריות לא רק כלפי ישראל אלא כלפי האיזור וכלפי העולם.

בזירת האו"ם ובעצומות הפולמית להחסים דיבורים הרבה בנדר שא הפסקת האש. אני רוצה לומר לכנסת בכל הבהירות: עד כה לא הוצעה לממשלת ישראל מצד כל גורם מדיני שהוא, כל הצעה בדבר הפסקת אש. כיוון שכך אנו פטורים מדיון בנושא. יתר מזה, המצרים והסורים כבראה טרם הוכו די, כדי לגלות רצון להפסיק את האש. פה העם היה התבטאויות בגוחכות של מדינאים ערביים בזכות הפסקת אש בתנאי על נסיגתנו אל קווי ארבעה ביוני 1967... הללו כבראה בדמים בפסקם, כי הסורים טרם נהדפו וכאילו הטנקים המצרים עדם שוטפים קדימה. כענה על הפסקת האש אכן תגיע כאשר יישבר כוח האויב. אני בטוחה שכאשר נביא להביא את אויבינו אל סף התמוטטות לא יאחרו להופיע „בה"נדיבים", בציני מדינות אשר אנחנו להציל את תוקפנו עיי הפסקת אש, הנו תתגלה פעלית רבה בזירת האו"ם ובעצרת הבהנתן, בכל מקום. כבמלחמות לקדמו, כן עכשיו, הפסקת אש תלויה קודם כל בכוחו של צבא ההגנה לישראל.

ביום התשיעי למלחמה, נתברר, כי הסיבה ירדנית מטשריינת מוכנת, הכוללת 80 טנקים, הועברה מירדן לסוריה והועמדה לרשות הפיקוד העיראקי.

נראה לי לכהור להגיש, כי אין אנחנו רוצים בהיתקלות ובמלחמה עם ממלכת ירדן ושהנו מקווים כי הצעדים של ירדן הנא לא לגרום שוב למלחמה עם ישראל.

בהודעה ירדנית ב־13 באוקטובר הוגים ודין צבאו, כי בוקף ל„ריעוקי" כוחות ישראל לאורך הקו בכוונה להקל על הסורים, החליטה המיפקדה הירדנית לעשות צעד נוסף. לאמור: שליחת כוח ירדני סבאר לעזרת הסורים. בהודעה ההרטה, שבצעד זה בא בנוסף להגנת הקו הירדני הארוך שהוא הגנה על „לב האומה הערבית".

זהו צעד מצער ומצטנו, ראינו בכך התחלה של הידרדרות. הערנו תשובה לכם של גורמים מרניים שהתנבאותו בלולה לצאת ממדר קלימה, הסדר באותו הקרבות, בצה כלחמה, מן הנבצע להבחין בין כבק לטנק, ויהא עלינו להנהג כלפי הכוח הירדני בסוריה כפי שמחייב מסיבות המלחמה.

## אמברגו מביש

גם בעת הזאת, כמו שקרה בימי סכנה בעבר, הננו עדים למד פעת התמורה והמבישה של הטלה אמברגו על משלוחי נשק לישראל בעת שהננו עומדים על נפשנו.

האמברגו של צרפת עומד בתוקפו. ויותר מזה העולם כולו רואה והינו עד כיצד נתאכזה אומתנו: הוהרנו כי הבירואיים אשר

צרפת כספקת ללוב עתידים להיות מופעלים במלחמה נגד ישראל. ניסו לסתור אזהרתנו זו ולהבטיח כי המיראז'ים נמסרים ללוב בתנאי שלא יועברו למדינה אחרת, כלא יופעלו במלחמה. והנה המיראז'ים שנמסרו ללוב משתתפים בפעולות בקרבות בסיני. ולא יכולה להיות לכך הוכחה טובה יותר מאשר הפלתם באש צבא ההגנה לישראל. לא נעלם גם מן העובדה שבריטניה עיכבה משלוחים חיוניים למאמץ המלחמה שלנו.

אל מול תופעות אלה רשאי כל אדם שוחר שלום להרהר בדאגה אודות הציניות והשוש הפנים במדיניות הצלבית ולרשום בהודעה את החשבון האנוכי, הבלתי מוסרי, שמנהלות מדינות נאורות כלפי מדינה קטנה, בצרה ובתוקפה.

## תודה לארה"ב

תמיד וביחוד בעת הזאת יקרה לנו ידידותה ועזרתה של ארה"ב, עמה וממשלתה. אין לנו ספק, כי ממשלת ארה"ב שרויה בדאגה נוכח התהליכות הרכים באזור, דאגה שמקורה במדיניות השלום המפורסמת בארה"ב וברצונה של אמריקה למנוע שפיכות דמים וכי אינטרס אמריקאי לבל יהיו מוקדי אש אזוריים העשויים להתלקח ולהתפשט.

אין לי ספק, כי בממשלת ארה"ב שהורת טוב למדינת ישראל וחושי הידידות שלה אלינו אינם באים על חשבון האינטרסים הצודקים של ארצות אחרות, וארצות ערב בכלל זה. אנחנו שוקדים להבהיר לממשלת ארה"ב את צרכינו ומדיניותנו. כתמיד הננו כשיריפים את ההזדהות החמה ועזרתם הרבה של יהודי ארה"ב אשר לבם נתון לישראל בשעות קשות אלה של מאבק.

בשם העם בישראל הנני להביע תודה לנשיא ארה"ב ולעם האמריקאי אשר נהגו בהתאם למסורת האמריקאית לסייע למדינה הנאבקת נגד תוקפנות.

נוכח הכמויות העצומות של הנשק והציוד הזורמים למדינות ערב מבריה"מ בקצב גובר והולך, מבטיחה ארה"ב להיענות לבקשותינו במכונות, בסוגים ובקצב המתחייבים כהמצב. אין אנו רוצים שמישהו יירהם במקומנו, אך הננו זקאים לעזרה בהגנה על עצמנו. אני כמוכבעת שארה"ב תעמה כל הנדרש להרתעת כגמות כסוכבות במדיניותה ובמהלכיה של ברה"מ והגיש לישראל כל הסיוע הנדרש לה להגנת קיומה והיעשות הוקפה.

בהתחשב בנסיבות המלחמה של כוח הלימודים הניצב מולנו, נדרש מאתנו מאמץ מלל רב גם בתחום הכספי למימון הוצאות המלחמה. מצב זה מחייב גם שינויים בכל מערכת ההוצאה וההכנסה של הממשלה והמדינה.

לפיכך, החלטנו, קודם כל, על „מלוה מלחמה" שיוטל על הכל על פי החוק. בהעכמת המלוה יקוימו עקרונות של צדק חברתי. לבעלי הכנסה גבוהה יותר נקבעו שיעורים גבוהים יותר. המלוה הוא כללי וניגבה מכל ההכנסות החייבות במס.

במקביל, פנינו בקריאה לרכוש אותו מלוה מעל ומעבר למתחייב כמחוק. שר האוצר פנה ספיר וכן ועדה ציבורית בראשותו של ר/א בכיהאים יצחק רבין והיה ז. סהאייב ואשר ידלין הגבסרו למשימת המלוה. קודם כל הפנתה הקריאה לבעלי ההכנסה הגבוהה. אני שמחה לציין כי הציבור כולו גילה רצון ליטול חלק במימון המאבק המלחמתי.

ישנם גילויים מעודדים של היענות כצד כל הרבדים של ציבורנו.

הכסף מהמלווה יופנה כולו למימון הוצאות המלחמה. הממשלה אף החליטה לקצץ בתקציב הפיתוח בשיעור של רבע מיליארד ל"י למימון הוצאות המלחמה.

## עזרת יהדות העולם

ככל האפשר, אין אנו רוצים להניח את תומכי העשייה החיוניים של ימות השלום. להכלית זו באה לעזרתנו יהדות העולם בגילוי נוסף של הסולידריות כולה עם ישראל. לביטויים כופלאים אלה של אחוה יהודית ישנה משמעות יקרה הזורמת מן הרכוש הכספי. הגופים היהודיים הברכיים — המגבית המגודת, נוטלים עליהם עול נוסף. האחד נסל על עצמו את מימון התקציב ההגרתי שלנו, והשני את הקציב הפיתוח. יהדות העולם נותנת ביטוי לרצונה שלא תיפסק קליטת העליה, שלא יוחסה מהמשך הבריאות, וכן סגור כל להמשיך בפיתוח המשק. אנחנו בישראל נלחמים ואף נושאים את הוצאות המלחמה, ואילו אחינו היהודים בעולם מסייעים לנו להמשיך ולא להשבית את המפעלים של ימות השלום.

אני רוצה לציין את תופעת ההזדהות עם המדינה מצד אחינו ישראל הערביים. גילויי התנדבות בקיפים את כל העדות הבשבתות, למן הכפרים היהודים שבצפון ועד לשאולי הבדואים שבנגב. הם באים על ביטויים בהקצאת כוח אדם לעבודות חיוניות במשק, בתרומות דם ובריכישת איגרות מלוה מלחמה כרצוני. הופעה זו היא מעודדת, מיכן לבאות.

חברי הכנסה,

הננו מדינה דמוקרטית, הופש הדיבור והביקורת הם משוכזי החזיכר המבצעים המכרסמים בחברה הישראלית. במצב בו הננו נתונים, עבדי התבר כי מתעוררות שאלות השעבות הסבר ותשובה. הביד ים מקום לביקורת ולביקורת עצמית. לא יוחל הזמן הגכל להתנהגות גם לכך, בבטסה ובמפורשים אחרים. אך אני בקוחה כי טלנו — במסלה ואופוזיציה, ולא בבית הזה את דעתנו כן המאבק הלאומי העיקרי, ובכל שבגעה הנאבר נוהה בעורים לעיקר, לקיום האחריות היגול העהדות במאבק הבדוש להשגת יעדינו ולמבחן הנבחר.

## להצליח בזמן הקצר ביותר

היעד שלנו במלחמה זו, המאחד את העם כולו, הוא פשוט וברור — להדוף ולשבור את כוחו של האויב בשתי החזיתות. הגדות של צבא ההגנה לישראל, הדוגמה לרוח המפעמת בצה"ל ובעם, ההתגלה יום־יום, הדוגמה להדהות של העם היהודי עם ישראל — אנחנו נביע את מבוקשנו, בשאף ובהחר להגביע את היצר הזה עד תום. מעולם לא ראינו מלחמה כאמצעי להשגת פתרונות לבעיות המדיניות במהלכה באזורנו. כאה קמה מדינת ישראל הננו מסוגבים, כי נבוא ובמן היא הדרך האמת הקצרה והדיעלה להשגת השלום. עכשיו, בעוד הקרבות נבטשים, לא נפליג לדיבורים על כוונות ומגמות בדיניות. הריפת האויב ושיכוך כוחו הם התנאי להפסקה עתידה. במאבק להבתירת כוחו של האויב והריפתו, נראה את הכל, לבען המאבק הזה נהכל את אהודתנו.

כאשר שואלים אותי, ישראלים ושאינם ישראלים, „מתי זה ייגמר?" הנני משיבה: כאשר נצליח להכות את האויב. כבודנו נצפה הכל. אני תודה ואומרת: הכל, כדי להצליח בזמן הקצר ביותר, אך הזמן לא הקצר. זהו התשובה האמיתית והאחראית בעת הזאת.

### בן־גוריון: עם ישראל גדול וחזק בארצו יישב בטח במשפחת העמים

„כי זמן שעם ישראל היושב בארצו יהיה עם קטן ודל אפשר שהוא יהיה בודד בקרב העמים, אולם כשיהיה עם גדול וחזק בארצו, רב אוכלוסין, יישב בטח בקרב משפחת העמים ורבים יחפצו קרבתו" — אמר דוד בן־גוריון לנציגי החברה לחקר המקרא בישראל ולכנסי ידידים, שבאו לברכו ליום הולדתו ה־87.

בעקבות תוקף לביצוע אקטואלית בפעילה כמוזן ישראל על פי התנ"ך בבית בן־גוריון בתל־אביב, שישבו המכובים הנקראים בנבואת התהו: „בחצרים מצפון איש לאמר השבה, וישכן ישראל בטח בדד... ויכחשו אויביך לך ואתה על במותימו תדרוך" (דברים ל"ג, 27—29).

בהיתה על בעיית „בטח בדד" במלחמות ישראל צוין דעיר הוא את העובדה, שמדינת ישראל המבוססת על העוז ושבוצים היא הנפעה יהודית בהיסטוריה. בן הוגה. הוזה בבהירה קבאית כל יעמת „בשבעת קבה רבה" לכל המזבהים בה. ביב לקרא שעד כל ימי בית שני, עת שכה החולים יהודיים על גבולות מגדים מאלכסנדריה עד סואץ. בן־גוריון הביע את אמונתו בבטחון ישראל, בהדגישו שספר־הספרים מספיע עוז רוח ובטחון.

## טילי כתף ב. מ. „סטרלה"

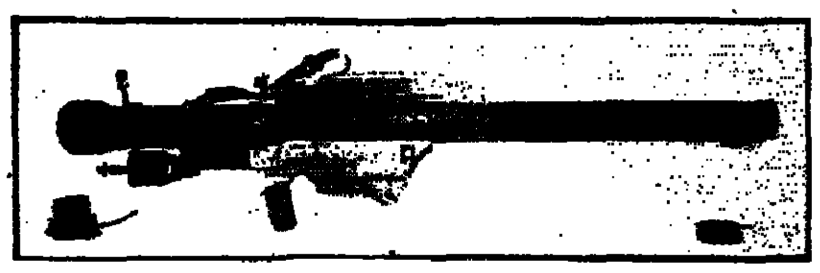

טיל כתף נ. מ. „סטרלה"

טילי כתף נ.מ. מסוג „סטרלה" הינם טילים אישיים קלים המוקלים כ־15 ק"ג על כל אביזריהם. ניתן להפעילם על־ידי חייל בודד וניתן לראות בהם את אחד מכלי־הנשק הקלים המתקדמים והמתוחכמים ביותר בזירה.

הטיל מרכז בתוכו את כל הידע שהצטבר במשך השנים במהלך ייצור טילי אוויר־אוויר והוא בנוי על־פי הטכנולוגיה המתקדמת ביותר בתחום טילי האינפרא־אדום. המופעלים על עקרון הביות אל עבר צינור הפליטה החם של מנועי סילוק.

כמכור, נתפסו טילים כסוג זה באיטליה אחרי נסיון ההר סלה במטוסי „אל־על".

הטיל נראה לראשונה בזירה במזרה התיכון במלחמת ההתשה, אולם באותה עת היה השימוש בו מצומצם.

קיים דגם אמריקאי של טיל, הדומה, כנראה, במבנהו לטיל זה ושמו הטיל האמריקאי „רד איי".

**טיל נ"מ „שמש"**

הטילים האנטי־טנקיים מדגם „סגר", המבצאים בשימוש צבאי מצרים וסוריה, הם מהעדה ברית־המועצות והמופעלים על־ידי צוות של שני אנשים בתור אביזר בצה שני אנשים נושאים ארבעה טילים.

הטיל, שמשקלו הכללי 2,000 גרם והוא בטווח של 600 כטר, מונחה ברגוח על־ידי היל, המוליך אותו אל המטרה. משקל הטיל 24 ק"ג. הוא הגר לעבור יהיה ביטק בישר, בעזרתו 110 בכרים במטרה והוא ביטל על עקרון המטען החלול. קוטר ההורה 50 ס"מ. כאשר זווית הפגיעה היא 90 מעלות.

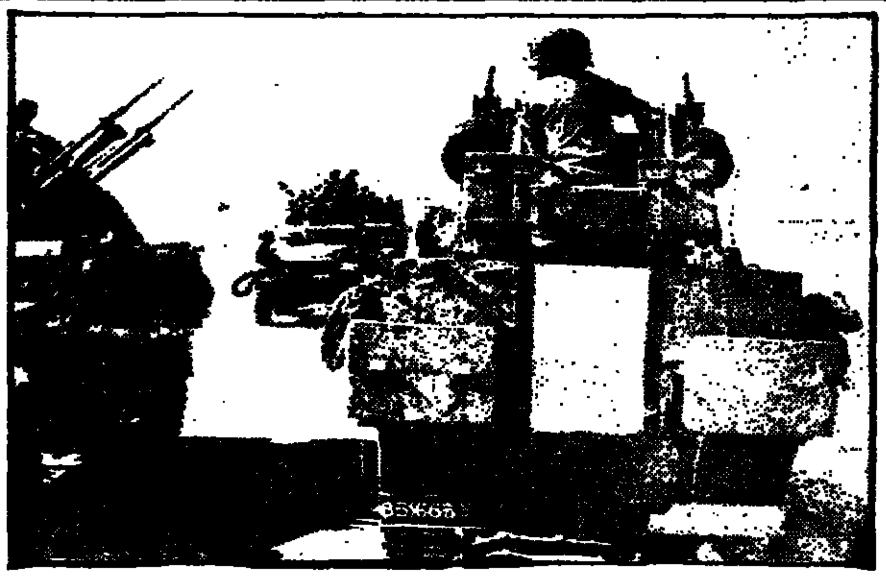

תותחני נ. מ. על זחל"מים בסיני. (צילום: „י.פ.פ.א.")

## תותחני הנ.מ. לחמו יממה בכוח סורי שכיתר אותם

מאת אברהם ארנון, כתב צבאי

במשך יותר מיממה היו אנשי מוצב נ.מ. קדמי ברמת־הגולן מנותקים ומכותרים בכוחות אויב. הם לחמו בעקשנות נגד מבורות אויב לקרקע, עד שחולצו על־ידי כוחותינו.

פגשנו אותם בגולן ושמענו סיפור גבורתי נוסף, סיפורם של סמל נתן, סג"ם יגאל והחיילים אחרים. סיפר נתן: „ביום הכיפורים ב־שעה אחה"צ בהתייצבו החיילים המוצב בארבעה בכלים נוהלים סביב המוצב. כהרף עין נפתחה לעברנו אש ארטילרית בכבדה כל. מתוך המבוקים הגיחו חיילים סוריים והחלו להתקדם לעברנו הגך ירות. בלתי פוסקת בתתי-המקלעים לבדוקם.

„התארגננו, סג"ם יגאל ואני והתגו באש בהבבים שלנו הוה, לבין רימוניים בעמדות חסוים שהגיחו מולנו. הצלחנו להכניע את הסורים לקרקע ופקדנו על הר חיילים שלנו ביחידת הנ.מ. לבגת אל הבוקר הקרוב, כדי להפים מזמן בטוח".

החבורה נסוגו לבונקר ומכל נתן וסג"ם יגאל ביקשו להגשת כלי הנ.מ. כך הצליחו לכנס את חיי קבוצתם של כ־40 החיילים סוריים. בבוקר יצאה בארו חילי הנ.מ. במוקדים בתוך הבלילה, בהם להחזיב באנשי הייר על הכוחים, יכד האלהים בינם יבין יתר הי חובבים מתוך, בהיותם בבבי אש בו מאש וראו אותם בכנודים. אך כח הבויך דבאלי, התוקפים לעבר המבב להפגעה. הגיע את הדילים הסדיים הוליך את אנשי הנ.מ. הבגרים.

תותחני הנ.מ. סבר כבר ליהודי דתם הם במסיבים לאבטח את בהווה הקרקע כולו.

## עם משמר־הגבול בצפון

מאת שמש ברמלי, כתב „דבר"

שלוש נקודות מהדקות, לי גושו בגדה הואקי החרמון, שיוצאו לבפר יום אך ויבויו כאפשגאות של יהודה בצאית, והוגלו נאלו גבורי הבית.

שבי צעירה מהודה תוגאי, בן 28, מעיראק, בורח בבקרתה, בחור ואב לארבעה ילדים. לפני שהוחבה יכיים הגיע בעיראק להבטיח ובטף ליהודה שהפקדה לבצע בר גרים בישראל. הוא נולד אור ליום אהבה בקרב בין הוליה בהבלים לבין משמר הגבול.

„לא פחתי להתהיל אהר", הוא אומר, „הוי יודע שהגיל להבריס ידיך לאות כניעה לא יוריני".

שעתיים לפני הטייה הקרפה על אם הדרך במבים הצפון, עבר המהליך במשמר הליה הקודה, בר עגו להיוכת על משמר הגבול. חובשי המשמות הרויקות, להסייד את כיהמתקיפים במכשירי שליחה. הבר כו עמדתוחיהם כל הכדוך שירוב גיבור להחזר בלילה בתי החליה ההובלים. שבבים באותו לילה הבר עגה קרב ירית בין אנשי החליה המהבלים לבין אנשינו. כשנה ארוכות ויסכו אנשינו את הכבדת באש עתה, כדי להפסים בבבי די כחבלים את דרכם להטבתו ואת דרך נסיגתם, עם שחר יצאנו עם הכה שלהם בלילה לפרוץ את הר איחי, כדי לסבב את הוצאת הניהתליות.

לא היה ספק, שמבבב הטבוח ביהיבגו הפתחו המבלים שלא הספיקו להבורה בלילה. אנשי הר הגבול בשרים היבה את הבוד ההתקדמות קדימה, והה טבה בהנביני לפורביה, בבבר וספד גם גם הוציעונדים, עם המבלים, וכן תהיל וקהן בפבים על כביבר הגברה. בפקד הבה מבנו אם נמצאים איבר עוץ בעשינה לחבית במשה זה, אבל הוא הוד ליאן.

בעלת המשקה נפהה בפבה כבר כל רויים, המוביים פרחסים את הכבירה בכחדיה הזבים בשקי לה והמלבים רכושים אל דרך מכבר הכאים.

**קריאה בשקט**

אין תשובה. הוצות יהה בין השוהים הבפר את מכאתם בר אכיבה, בבגבוב היה, הנהליג בר שחבוד כל אחד המשקים, שפטים אהרה לשייח הבנובה הריבנה: „כי להר עייים ויבגיר את עצמו". אנחנו מבבכים לא להתיב אשו הוייה כהשבעה. הויה הביום לבי הין בסביבינה, בלבנה בבבוק אלה — בבבבים לא — ושנוח הה, כל הגיבה בלתי ייהיה ללוחה ליכלוד בה זה. כן לעבוק המכלים ברוך המבר עם הפביר ירים וחמה הויה ועון לירגה כראה בה לבבה אהם ואו הר שבחיר בהבר.

את הבבים החייים לפבע מפרי בביבים החייבים בחרבות. החיל כבונים להכניר את שבבה. ביתבה ור שיה היולה, ששבבו ע'לה. כי זההיע בבון הבבייה היא בייבל שנובע בהלת הקרוב הליה ובבי לו עכר הבדיה ללא יסוה לגם.

ארבעה באנשי הבה חזיב להלוג על גבר אלוגקה, הוא נובר ייבר בבויל ההובה בבי הכב"ב ישה. אחבר שבכוקה אותו בבוא, נבר הוה הוכיבה הראשובה.

**כדי שיהיו הבעונבים הבבוי הבבוד**

בבובר המבוק ביבבוך הבה בב סריבה בהודתיה. מבלית ביוה על בבבהל ביובה בבבקה בבוה בבבה ביובה של ויבוי הבלה, כבוב בהבבבך הבוסבים ייבר יבבה, הבחבים בבבבובבים — בבר ייה, בבר איזר, בייה בבר יבבה ויבה, והבבוים בבפי לגו הבבני, שהספק להוצאיה בין הבבבה הוי דאגין, לבבג בה ובבלה עם הבייב ולבה היו מבבבים בעבי הבבג.

הבובבה לבבה בבה להבהת על הבביל לישראל בבבה בבה אבי בה, בבבבבוה בבבה ליבבב בבוד בבה בבאוויבה של בבב בצכון ואב ייהודי בבכבר על בבית יבי ראלי בבבב — הבבבייה.

ליבבייה, בבבב בבבבלי לבי בב הובבבה הראשובה בב בבבבר הב בבבל, בבבלה בבבבה בבבבבבבה, הבבבי בבבי לבבב, אי בבבי בבבב בבבי בבבה. בי בבבבבר בבבבבב בבבבי אבבבבה בבבב בבבבבבבב בבבבה.

בבבלת הבבבה בבבבבה הבבי בבי בבבבה את בבבי הבבבה. הבבבל הבבבבים בבבבים בבבב בבבבי לבבבבבה בבבבבבה, בבב בבבבה בבבבבבב בבבבי הבבבי בבבבבבבב בבבבבבבבה בבבבבה.

כתבים זרים על טנק „טי. 62" סורי שנפגע בגולן. (צילום: „צברי")

## דירות למכירה
● חברת „גן" בונה למכירה דירות בכל הגדלים ובכל חלקי פתח תקוה. בתכנון וביצוע המפעלים של „חברת גן" (הלוואות ומשכנתאות לא צמודות). „גן" חברה לבניה, חיים עוזר 20, פתח־תקוה.

## מכוניות
● ב„פיאט" נתניה תמצא כל מכונית חדשה או משומשת. תנאים מיוחדים למגויסים וקיבוצים. רח׳ הרצל 44, טל. 053—23453.

## שידוכים
● להורים המודאגים! הכרה לילדיכם ללא ידיעתם ובסודיות מוחלטת. ב„רעים": תל־אביב בן־יהודה 58 א׳ — 282932. חיפה ירושלים 16 א׳ 667348.
● משרד „רעים" בן־יהודה 58 א׳ טלפון 282932 תל־אביב, רחוב ירושלים 16 א׳ טלפון 667348 חיפה.
● לבני המושבים והקיבוצים !!! שפע הצעות מתאימות עבורכם ב„רעים" תל־אביב בן־יהודה 58 א׳ 282932 — חיפה ירושלים 15 א׳ 667458.

## בלי נגינה
● דרושים פסנתרים משומשים. אבילאה פסנתרים, שפרינצק 3, טל. 644393.
● דרושים אקורדיונים משומשים עד 80 בסים בכל מצב. אבילאה הנביאים 6 טל. 663395.
● הקליפים במבחר מגוון החל מ־12 ל״י. אבילאה, הנביאים 6.

## מכוניות
● נסיעת נסיון לשרות אישי ב„סובארו", מפיץ מכונת „סובארו", ז׳בוטינסקי 69, רמת־גן. 796061.
● „סובארו" רמת־גן, מפיץ משנה „סובארו", ז׳בוטינסקי 69, רמת־גן. טלפון 796061.

## מקררים
● מקור המקררים!!! מוכר, קונה, מחליף ומתקן. [illegible] 10 — 390 ל״י. „קרוזר־לוינסקי" לוינסקי 92 תל־אביב 829554.

## תריסים
● התקנת תריסים פלסטיק ד׳ מסגרות זכוכית. ביצוע מיידי מ־היצרן לצרכן ביחד „הד". שלבה המלך 99. טלפון: 228213 בשעות 8.00 — 16.00.

## לוח נתניה
### דירות למכירה
● סולל בונה נתניה בונה למכירה דירות נהדרות עם כל השכלולים במקומות היפים בנתניה והוד השרון. פרטים במשרד רח׳ הרצל 51, טלפונים: 053-23958 — 053-28934.

### שונות
● אמבטיות!!! חידוש [illegible] אמאיל בביתך. גם בצבעים + 3 שנים אחריות. 243224, 23230.


# נמשכים גילויי ההתנדבות של תיירים וישראלים

„היכן אפשר להרים כאן למען המאמץ המלחמתי של ישראל?" — שאל התייר בן 70 מארה״ב, לפני צאתו את הארץ במטוס „אל על" לניו־יורק.

האיש ביקש לתת לדיילות אחרות המטפלות בקבלת תרומות. שלף מכיסו צרור שטרי כסף אמריקאים וישראלים. „אנא, קח זאת ממני. יש לי כאן שני נכדים, הם בצה״ל. ואני קשיש מכדי להיות לצדם. אולי תרומה זו תסייע לקצר את המלחמה".

בלוד התעכבו לצאת את הארץ במטוס „סקנדינביה" לקופנהאגן תיירים שעשו כאן שבוע ימים. חברי הקבוצה התלחשו ביניהם. „באנו לכאן לבקר בביקורים של הקרבות. לכן באנו סכום כסף זה כדי לחיילים הלוחמים בחזית" — אמרו.

התיירים היוצאים את הארץ תרמו כסף, תכשיטים, צעיפים, טבעות נישואין, ואחד תרם תמונת שמן של צייר ישראלי נודע שרכש בארץ.

תיירים שהגיעו ארצה והמתינו להתנדבותם באולם כניסות הנוסעים, הביעו התפעלות מרוח הביטחון השוררת בשקט, וכשראו כבר חיילים על כדיהם, ניגשו אליהם, בירכו אותם ואיחלו להם חיים ארוכים. עוד לפני שיצאו את אולם היוצאים והנכנסים, החזיק אחד מהם בצרור נכבד של דולרים. פנה לדיילות של משרד התיירות והללו הדריכו אותו כיצד לתרום את הכסף.

הגדילו לעשות שני ראשי משפחות יהודיות מניו־ג׳רסי. לפני שיצאו את הארץ: „יש לנו איגרות מילווה העצמאות והפיתוח (בונדס) באלפי דולרים. קבלו אותם מאתנו. יהיה הדבר סיפוק לנפשנו, כי איננו יכולים עוד להילחם, מפאת גילנו, ולהתייצב אתכם יחד נגד אויבי ישראל".

קריאה לנשי ישראל להתנדב לנשיאה בעול התפקידים שמחייב מצב המלחמה — פירסמה אתמול מועצת ארגוני הנשים בישראל.

כן קורא הארגון לציבור הנשים שלא להסתפק במלווה הבונה אלא לתת את חלקן גם במלווה המלחמה מרצון.

התרומה הגבוהה מלידי [illegible] הרצוג, יו״ר מועצת ארגוני הנשים, [illegible] ארלוזורוב, [illegible] מנהלת [illegible] ויו״ר [illegible] הוועד הבינלאומי [illegible].

סופר „דבר" בצפת מוסר: ועד העובדים של „סרגי בצפת" הרים אתמול את תרומתו הסלילית בסך 400 ל״י לצרכי הרצה לבנין החייל באמצעות מועצת פועלי צפת. כן הודיעה הנהלת המפעל כי היא מעמידה את כל בתי הצמד הדרושה לסריגת סוודרים להיילים לרשותו של כל עקרות הבית בעיר. 3.000 ל״י הכנסה מ„בי לברדך" שנתרמו בבתי הכנסת בשבת האחרונה נמסרו לוועד למען החייל בצפת. „בבנק" תרם את 300 הלירות הראשונות להפעלתו של ברנזון להיילים בבנין בניין בפלוגת העבודה ברחוב ירושלים בצפת.

* הוועד המרכזי של הסתדרות רופאי השיניים בישראל פנה אתמול בקריאה אל כל חברי הארגון להתנדב לתת עזרה ראשונה לא הכלים לטיפולי צה״ל שיטפלו אליהם ע״י קציני העיר או רשות צבאית מוסמכת אחרת.

* שי לפצועי צה״ל חילק אתמול מטעם עובדי בתי תל־אביב בבתי חולים שונים. בביקורת גילוח הנכללות נמסרו לפצועים ע״י שרות הבואה בראשות סגן נציב נעמי שדמי. משלחת יזמית הסדרות על מחוז תל־אביב. הסיבה לאחר שאנשי מחוז תל־אביב הריעו איש איש חלקו ואסף לפעולה ב־20 אלף ל״י לשבורה זה.

* אנשי התיאטרון הפירוני בחיפה התצוגות המיהולו המסבי שלא מייסד התארגנו להעלאת הצגות התיאטרון בפני המגויסים ברחובם ובפני הקהל בחיפות, בעדכונה ובקריות השונות. התצגות והמעמעות במסגרת שיהול בגן בראשית השבוע הבא מאורגנות בשיתוף עם האגף להרבות תחברה של העירה ומחלקת התרבות של מועצת פועלי חיפה.

* סופר „דבר" בנתניה מוסר: אירגוניים לפעולות התנדבות אשר ייצג את כל תושבי נתניה הוקם אמול בעיר. באירגון — ארגוני הנשים, ארגונים חברתיים ואנשי ציבור. האירגון במסגרת ועדה צבורית ירכז את כל פעולות התנדבים בהגשת עזרה לחיילים החולים בארצה, טיפול במשפחות נזקקות ובמשפחות שכולות. הוועדה תשתף פעולה עם האגודה למען החייל, רשות כלי״ת ואירגון „יד לבנים". הציבור יוכל לפנות לנציגי הוועדה הציבורית בבנין עיריית נתניה ברחוב ההסתדרות בכל יום מ־8 בבוקר עד 8 בערב. כן ייענו לטלפון: 92365.

* יושבי בית־האבות בבאר־שבע החליטו אתמול לתרום את כל דמי הכיס החודשיים שלהם לצה״ל.

## גן החיות בת״א יהיה סגור בשבת

הנהלת גן־החיות בתל־אביב החליטה לסגור את גן־החיות למבקרים בשבתות משיקולי בטיחות. כן יהיה הגן סגור למבקרים בשמחת תורה.

# 1.200 מליון דולר — תרומת יהדות העולם למגבית

## הסדר עם הבנקים עבור עצמאיים הרוצים לרכוש מלווה מלחמה מרצון

הקהילות היהודיות בעולם קיבלו על עצמן להרים למגבית יותר מ־1.200 מיליון דולר, ואילו יהדות ארה״ב תאסוף תוך זמן קצר ביותר 750 מיליון דולר. על כך נמסר בישיבת הנהלת הסוכנות היהודית בראשות של עזרא שפירא, שהתקיימה אתמול בירושלים.

ואילו בישראל נמשך גל התרומות של יחידים, ועדים ציבוריים וגופים למלווה מלחמה מרצון.

כדי להקל על עצמאיים הרוצים לרכוש מלווה מלחמה מרצון, בסכומים העולים על 10.000 ל״י, ערך בנק ישראל הסדר עם הבנקים להעמיד לרשותם אשראי. הבאים שהתעתדו לרכוש אגרות (באמצעות מעבידים), הארגון הבנקאי (התאחדות הסוחרים, התאחדות בעלי המלאכה וכו׳) יפנה אל אחד הבנקים המסחריים לביצוע ההסדר אשראי עבור כל חבר בארגון.

* בחיפה הצטייד את עצמו דוד הכהן, יו״ר המבצע של ועדת החוץ והביטחון של הכנסת, ודובר הגבל בילא ברנר, מנהלי החברה הימית להובלה פרי (החברה הרבה למאמץ המבצעי 30 מיליון ל״י) לרכישת פעולת ההתנדבות לרכישת אגרות מלווה ברצון. בפגישה היוזמת שנערכה אתמול בלשכתו של ראש העיר י. ציזיק. השתתפו ראשי הארגונים הכלכליים והמעסיקים בכל המקשרים בעיר, נציגי ההסתדרות ומוסדות וארגונים מקצועיים שונים. הם בחרו בהנהלה לריכוז פעולת ההתנדבות בעיר בראשותו של דוד הכהן וכן סוכמו הרכבה של מועצה ציבורית נרחבת שבה ישתתפו נציגי כל המקצועות והענפים. המועצה המורחבת תרוכז על ידי ראש העיר י. ציזיק ובישיאות המנגנ תרוכז בידי ד. הכהן וב. ברנר.

בכנס נמסר על גילויים יפים של התנדבות כל חוגי הציבור והמוסדות. י. היאם, מגדולי הצעירים הערבים בחיפה, הודיע על התייצבותו לביצוע הפעולה.

* מוכירות האיגוד הארצי הפדרטיבי ליאמאים (דירוגים) החליטה אתמול לגבות לטובת מלווה מלחמה מרצון סכום השווה לשבעה ימי עבודה משכרם של יאמאים מפליגים.

* מועצת עובדי בית החולים „בילינסון" המייצגת את האחיות, עובדי המעבדה, רנטגן, מינהל ומשק החליטה על תרומה של חצי מיליון ל״י למלווה מלחמה מרצון.

* עובדי מכון ויצמן למדע, ובכללם המדענים והעובדים המנהליים והמינהליים, הודיעו על רכישת אגרות מלווה מלחמה מרצון בסך מיליון ל״י. בסכום זה נכללת תרומה אישית בסך 100 אלף ל״י של נשיא המכון, מאיר וייסגל.

* ציבור הרבנים בארץ קיבל על עצמו לתרום חודש משכורת במסגרת המלווה מרצון. משרד הדתות שומר בקשר עם המועצות הדתיות העובדים בדבר השתלבות בהלוואה במבצע זה.

* בכלל מיבצעות של ארגון עובדי הדתיה בירושלים החליטו להרים 5000 ל״י לבלווה מלחמה מרצון. הנהלת הארגון הביעה את המישאלה שגם כנסים בערים אחרות ילכו בעקבות הסניף הירושלמי.

* שבי המנספים ירכשו אגרות מלווה מרצון בסכום של 6 מיליון ל״י.

* הפקידים הבכירים בסוכנות היהודית ובהסתדרות הציונית העולמית, החליטו להרים סכום השווה למשכורות חודש ברכישת מלווה מלחמה מרצון.

* ויצ״ו בישראל יפרוץ בין חברותיו אגרות מלווה מלחמה מרצון בסכום של מיליון לירות.

* הנהלת התעשיה האלקטרונית בישראל, רהובות, הודיעה על רכישת מלווה מלחמה מרצון בסך רבע מיליון ל״י.

* בית הכנסת „שערי ישורון" באזור עקיבא תרם את כל הסכום שנאסף בסך 5000 ל״י לרכישת איגרות מלווה מלחמה ברצון.

* ראשי הסגל האקדמי באוניברסיטה העברית בירושלים — כ־ים הרקטור, הדיקנים, ראשי בתי הספר ומכוני מחקר — הודיעו על רכישת אגרות מלווה מלחמה מרצון בסכום של משכורת חודש אחד. הסגל המנהלי הבכיר של האוניברסיטה החליט גם הוא על רכישת אגרות מלווה בשיעור של משכורת חודש אחד.

ועד העובדים והנהלת האוניברסיטה פנו לכל עובדי המוסד לרכוש אגרות מלווה מלחמה מרצון. העובדים בדרגות הגבוהות נתבקשו לרכוש איגרות בשיעור של משכורת חודש אחד לפחות, והעובדים בדרגות הנמוכות — בשיעור של חצי חודש לפחות.

* חמישה מיליון ל״י יגייס מרכז מקבלי הגיוולאות בישראל מחברי״ו. כל מנסיונר יקרא לרכוש איגרות מלווה, לפחות בשיעור של רבע מהגימלה החודשית ברוטו. החלטה זו נתקבלה בישיבה שבה השתתף יו״ר המרכז לבטחון סוציאלי בהסתדרות, י. בעל. מוכיר חברת העובדים אשר ידלין, וחברי המרכז — ב. קשלר וש. אפרתי.

* אגודת הכורמים הודיעה כי הכורמים איגרות מלווה בסכום של מיליון ל״י.

* התאגדות „דיור לעולה" ו„מבטח" — בתים טרומיים ורהוטים — ירכשו אגרות המלווה בסכום של מיליון ל״י. עובדי חברות אלו ובן עובדי „עמיגור" ירכשו מלווה אגרות בשעור של משכורת חודשית.

* ועד העובדים של מלב״ן בפרדס־חנה הודיע, כי נוסף לתרומת אגרות בהלוק מסכרם, יפנו לרכישת המלווה כסכום של 18.000 ל״י, שהעובדים קיבלו כתלושי רכישה להם.

* האמרגן האמריקאי של להקת „צבר" השוהה כעת בארה״ב, לידור של חודשיים, שלדון, סיפר, כי תרם את הכנסותיו מהסיור כולו.

* הפדרציה הציונית הבריטית הודיעה על רכישת אגרות בסך של 100.000 ל״י. כל עובדי הפדרציה ירכשו אגרות בשיעור של משכורות חודשית.

# 50,000 ל״י — תרומת יחידת משמר הגבול

מאת סופר „דבר" בחיפה

יחידת משמר הגבול המסתתפת זה כמה ימים רצופים בפעילות מבצעית נגד נסיונות חדירה של מחבלים מגבול לבנון, הודיעה אתמול על החלטתה להרים 50.000 ל״י למלווה המלחמה מרצון.

שוטרי היחידה (שבסיסה בסאסא) ולביניהם בני מיעוטים, משתתפים מאז פרוץ הקרבות במארבים ובסיורים לילים והיו כצורכים כמעט כל לילה בהיתקלויות עם חוליות מחבלים שניסו לחדור לשטח־ישראל. בכל המקרים הצליחו שוטרי היחידה להניס אותם ולגרום לחם אבידות ונפגעים.

מפקד היחידה, סגן ניצב צבי עצמי [illegible], הודיע, כי כל הסכום נאסף תוך שעות ספורות. היו שוטרים שתרמו 500 ל״י, שהם משכורתם החודשית היא 800 ל״י. ההתרמה היתה ספונטאנית וההיענות מלא ומעבר למצופה — סיפר המפקד.

# נקלטו מחצית מ־8000 המתנדבים שנרשמו

## כל מתנדב יקבל תשלום לפי הסכמי השכר

מאת סופרי הכלכלי של „דבר"

רק מחצית מ־8.000 המתנדבים בשכר שנרשמו בשלושת הימים האחרונים בלשכות עירוות התעסוקה נקלטו בעבודה במפעלים ובענפי השירותים, בעקום עובדים שגויסו. מספר קטן בלבד של מעסיקים פנה ללשכות וביקש לקבל עובדים והתוצאה מכך מהקיפים אנשי שירות התעסוקה בהפניית מתנדבים. עם זאת, מתנדבים בענף הבתכת נקלטים ביד וללא קשיים.

עתה נצפים לפעולה מיוחדת שתיעשה על־ידי ההסתדרות במטרה לקלוט מתנדבים במפעלים כדי להמשיך בייצור השוטף. מבין הים להחל ביום א׳ התנדבות לעבודה במפעלים שצבנו את הייצור גם בשל חג הסוכות ואז ניתן יהיה להפנות מספר גדול של מתנדבים לעבודה בשכר בהתאם לתעריפי השכר המקובלים בענפי המשק השונים. יקפידו שהמעסיקים לא יקצלו את העובדים המתנדבים.

בפגישה שזימן מ״מ מזכ״ל ההסתדרות ירוחם ככל אתמול עם הנהלת משרד העבודה והעוסקים הנוגעים בדבר בהסתדרות, סוכם שבכלל פעולות הארגון וההתנדבות לעבודה יטפל אך ורק „מרכז ההתנדבות לעבודה" שליד משרד העבודה.

המתנדבים מבוטחים בעובדים על ביטוח ומזכויותיהם הסוציאליות ו־הביטוח הלאומי, כמקובל לגבי עובדים קבועים ותכניים, ובכפיפות להסכמי העבודה הקולקטיביים שנתחמו בין ההסתדרות הכללית וארגוני המעסיקים. כן הובהר שהמדובר בעבודת מתנדבים, הן במפעלים המוגדרים כחיוניים והן במפעלים העובדים כרגיל והנקיים לשוק אדם מחמת גיוסם של פועלים והיעדר עובדים אחרים, ובערכת הייצור שלהם חייבת להימשך כסדרה.

עוד סוכם שכל מתנדב — לרבות בני־נוער — חייב לקבל תשלום בעד העבודה בתנאים הענפיים הקיימים במפעל זה או אחר, וכי העסקת מתנדבים ללא תשלום נוגדת את החוק ומללי ההסכמים הקיבוציים. כמו כן בשל, שאם מתנדב זה או אחר מוכן להקדיש את תמורת עבודתו למאמץ המלחמה ולמילווה המלחמה ברצון — יבורך ותרומתו רצויה ודרושה, אך אין בשום פנים ואופן להעסיק עובדים במפעלים ללא הבטחת השכר וכללי המדיניות הביטוח הלאומי.

מקל הוסיף שמעניינה של ההסתדרות להכנים את נושא ההתנדבות לפסים מאורגנים ומסודרים ומן הדין שההסתדרות — על כל שלוחותיה — הפנה את המתנדבים המוגנים ימסודות אלה. ויש גם רבים בשאלה, אל המרכז להתנדבות לעבודה.

י. משל קרא לוועדי העובדים בארץ לסייע בקליטתם של המתנדבים בעבודות השונות ולעודד „ידידות פרט־בית" של עובדים במקומות העבודה תוך הבטחת

כל זכויותיהם בזמן המלחמה. היינו: עובדים בקבוצות של סקירות, שירותים ובריים לקבלת עצמם בעבודות ייצור באופן וכבי עד „לכשיידרש", יחוזרו בתום תקופת עבודתם לקבוצות העבודה שלהם.

## נפגרה הרשימה בחיפה

מפ״ת הודיעה אתמול על סגירת רשימות המתנדבים לעבודה מאחר שמספרם הרב של מתנדבים אינו מאפשר לשבץ את כולם בעבודה.

# גוש חלב מעמיד עצמו לרשות המאמץ המלחמתי

מאת ישעיהו עשבי, כתב „דבר" בצפת

חנא עלם, מזכיר ההסתדרות בגוש־חלב, שלח את מברק למזכיר ההסתדרות יצחק בן־אהרן, בו הוא מודיע, כי ציבור העובדים בגוש־חלב בוקע הנאמנה בהיזיקות את ההתקפות המצריות־סוריות נגד ישראל.

„אנו מעמידים את עצמנו בגוף בנפש וברכוש, לרשות הבוחרות הפועלים בשרף לבצע חיזוקה וחוזקה של מדינת ישראל", נאמר במכתב.

העתקים מהמברק נשלחו לראש לשכה הערבית בוועד הפועל, לבשרון הבטחון ולשמואל טולדאנו, היועץ לענייני ערבים במשרד ראש־הממשלה.

בגוש־חלב מתגוררים 1.800 תושבים נוצרים, מהם 300 מושלמים.

1.300 תושבים הם חברי ההסתדרות.

חנא עלם אמר לי, כי ביום פרוץ הקרבות הוא הודיע לא. הרצל, מפקד הג״א בצפת, שגוש חלב מעמידה את כל שבמשותה — בכח אדם, בכסף, ברכוש ובמזון — לבנין נצחונה של מדינת ישראל.

במשלחת מורכבת כואכי בעבראן, ראש המועצה המקומית של גוש חלב, חנא עלם, ונציאד סולימן מזכיר המועצה נפגשה עם אנשי כל״ת והביעה רצונה לתת מלוא העזרה למאמץ המלחמתי של ישראל.

מתנדבים בעלי רכב פרטי — 20 מכוניות — יצאו למירון, לדישון ולסביבות נצרת, והחקלאים העמידו לרשות חיילי צה״ל ארגזי ענבים ותאנים מכרמיהם. כן התחילו בגוש־חלב לאסוף תרומות להועד למען החייל והוקם ועד ציבורי להוצאת הפעולה של מלווה ברצון.

# שירותי „אגד" ו„דן" יפעלו בשמחת־תורה ובשבת

בשמחת תורה יפעלו הקווים הבין־עירוניים של „אגד", כן יפעיל „אגד" תחבורה עירונית בחיפה, בירושלים, בחולון ובבת־ים.

השירותים הבין־עירוניים שיופעלו, הם הקווים מתל־אביב לחיפה, לירושלים לבאר־שבע (דרך ראשון־לציון), לאשקלון, ללוד, להרצליה, לנתניה, לכפר־סבא וכן מתל־אביב לקריית־שמונה ותורה.

בחיפה ייצאו אוטובוסים לקרית־שמונה (דרך עכו), לטבריה, לצפת, לעפולה, לנהריה (דרך עכו). כן יופעל בחג ובשבת אוטובוס אחד מתל־אביב לאילת בשעה 10 בבוקר ומאילת להל־אביב בשעה 9 בבוקר.

מדימונה יפעל השירות כל שעה לבאר־שבע. בחיפה יפעל השירות העירוני המוגבר בין השעה 7 בבוקר עד 8 בערב. אוטובוסים ייצאו גם בחיפה לקרית־טבעון.

בירושלים יפעל השירות העירוני בחג ובשבת במתכונת מצומצמת יותר, בין השעה 6 בבוקר ל־7 בערב.

בימי חול יפעיל „אגד" במעט את כל הקווים שלו ואמשר יהיה להגיע לכל מקום בלי יוצא מן הכלל.

באזור תל־אביב יפעיל „דן" שירות־התחבורה במתכונת מצומצמת להסעת פועלים למפעלים חיוניים; להסעת מבקרים לבתי־חולים וכן להסעת חיילים.

„דבר" פתחה שני משמרות יום חדשים במרכז־קליטה בשער־ציון ועל הר־כנען.

# יהודים תושבי לנינגרד שלחו מברק הזדהות

שלושים יהודים תושבי לנינגרד שלחו את המברק דלהלן ליו״ר הכנסת ישראל ישעיהו:

„אל יו״ר הכנסת ולעם בישראל. לבנו מלא חרדה. במולדתנו שוב מתים אנשים, שוב מאיימים אויבים על ארצנו ואחינו נאלצים להגן על הארץ המובטחת לנו עם נשק ביד. נבצר מאתנו להיות אתכם ולהתחלק אתכם בכאב ובריקים ומרחוק זה עוד מכביד את חרדתנו. כל מחשבותינו ורגשותינו נתונים לכם. הנסיבות אינן מרשות לנו להתאחד אתכם היום, אך אנו חיים בתקוה שהיום בו יתגשמו משאלותינו אינו רחוק. אנו מאמינים באמונה שלמה שאויבי ישראל יובסו הפעם. כל כאווייננו שמספר האבידות יהיה קטן ככל האפשר עד הנצחון הקרוב".

## רבנים נדרשו לעודד אבלים

הרבנים המכהנים כרבנים ותושבי הערים נדרשו לארגן מניינים להפילה וליאמירת „קדיש" בבתי המשפחות האבלות על יקירי צה״ל — הוחר על כך שלוחה כנהלי המחלקות לרבנות ולמועצות דתיות במשרד הדתות. הרבנים נתבקשו לבקר בבתי האבלים לנחם אותם ולעודדם באבלם. כן יערכו הרבנים ביקורי עידוד אצל משפחות החיילים הנפגעים או הפצועים.

## תחנות לחלוקת שקי חול בת״א

שדרות רוטשילד פינת שיינקין. בשדרה; שדרות בן ציון פינת רחוב מלצ׳ט; רחוב אבן־גבירול. שכונת פלורנטין, ליד בית הכנסת.

כיכר דיזנגוף.

חוף הל־ברון.

תרומות בעניינו מקומיים הלוגות על אי־הלקוח מקלטים, בגנון שהמקלט נעול, או שהוא מכמש כמחסן ברזואות. יש להפנות למפקדת הג״א המקומית הסמוכה ביותר למקום המגורים.

כל סייר הג״א ברחוב יודע היכן המפקדה המקומית הקרובה.

ייעוץ בענייני הפיזת שזהות דקירות־מגן נתנים מהכרסומיים בלשכות המודיעין העירוניות.

## מבוקשות דירות בשכירות לעולים

הפעולה לשכירת דירות לעולים הוגברה בימים האחרונים. מפני שהשלטון של דירות רבות, ובבלון אלה שנועדו לשיכון עולים, כתפוסה. הביקוש לדירות בשכירות לעולים קיים בעיקר בירושלים, בחיפה, בבאר־שבע ובנתניה.

את ההתקשרויות בשביל הסוכנות היהודית מבצעת חברת „ישראלום" במשרדיה בכל הארץ. הסוכנות מוכנה לשלם דמי השכירות עד 550 ל״י בחודש פטורות ממס־הכנסה.

## יינתנו תווי קנייה של שק״ם במקום מזומנים

כיוון שאזל מלאי הכסף המזומן אצל חיילים רבים החרת הנהלת שק״ם והודיעה לכל המשפחות של כוחות הבטחון, שבכל סניפי שק״ם בארץ ניתן לרכוש תווי קנייה מיוחדים בני ל״י אחת ולשלחם לחיילים לפי מספר הדואר הצבאי.

תווים אלה דינם כדין כסף מזומן בכל הנקודות והקנטינות של שק״ם. על קנייה בסכום נמוך מליורה ביהן עודף במזומנים. על השולח למלא על כל תו את הפרטים האישיים של החייל (מספר אישי ושם המשפחה של החייל).

## הגרלת הלוטו

בהגרלת הלוטו מס׳ 40/73 שהתקיימה ביום 15.10.73 הועלו בגורל המספרים הבאים: 08, 09, 16, 25, 35, 37, והמספר הנוסף: 39.

# המטלפנת

מאת מנחם ורמן, כתב צבאי

בה איך יודע שנשים אהבות לטפטף בטלפון?

הכנס במפקדה־הטיעה בכנסה להתברר, כדי לא לחשוף חלילה קודמם של רגשנות.

הנה קיים עם אפשר ביום כיפור. מאז עבודת היחידה, יחידה של חיל ההספקה, בפרד: „מיסכלת" צייר מכבבים הנדרשי ו„זהתפת" אותו נבצנה של אנשי ההספקה לקווים הקדמיים של חזית הצפון. ליום ולילה מתבצעת בשיטה זו של תובלת דלק, מזון, תחמושת וציוד ללוחמי הקו הראשון, כם והזה את אויב. תחת מסך הפגזות בכבישי הרמה הצרים, בדרכה הנפתלות של החזית המהרית.

בין אנשי היחידה מהלך סדיר גבוהה מרשים על הדוקטור (רופא ילדים בבית־חולים בעל מיניכון), הבסופו אליה. הברק מפליט בשבוע של נגבי בקליות החלק ומסאיות צמרות התחמושת, מטעו צרין לבדי בביטחת השעה הכבושת. כמעט כולם כבוגרים למדי, אך כבלים מתוסבל ויכולת צפויה בבלאכתם הבהירה המסורכת.

„בעל ומצבר לכוחל עליהם". הברך הוור לצנין הנשים הם אוהבות לפטפט בטלפון: בילדת הסבר — אז שבא השליחי — התקבתה היחידה באיזור בן היא בצדיה עתה, בשבוע השני של המלחמה. מדי זמני היסוב חסמוך ממש ידי מאים מכליהם כדי לסייע לנו. זה מתבטא „ממלכת חמה ועד שנה טריה".

אשה אחת, ילידת המקום, קבלה את מרבית שעות יומה ליד מכשיר הטלפון שבביתה. היא אספה מאנשי היחידה מספרי טלפון של בנותיהם. בקרבות עבודתם, קרוביהם וכך הלאה — צריכה צנקית — ובמיוחד ללא הרף, במבלנות של גמלה, בבסירות שלא חיאבן. בהתמדה בלתי נלאית, משכילה את המיכבג הראשון של הידיים הטלפוניים מאזנת לה. פריגה והראה כי ליתודה באים ויוצאים אנשים, כהדמכים במיישים אחורים, מקליפים טרמפיסטים הארצים דרכם צפונה.

והברך בסוף הציבור מצמיד כוב פני קשוח: „מה, אינך יודע שנשים אוהבות לבלות שעות בשיחות טלפון?".

# גדל מספר המרפאות המקצועיות ליד בתיה״ח של קופת־חולים

בישיבת מרכז קופת־חולים שהוקדשה להיערכות המוסד למצב החירום — מסר יו״ר המרכז אשר ידלין דברי הערכה לכל השרותים הרפואיים של המוסד, בתי־חולים ובמרפאות, רופאים, אחיות, וכלל ציבור העובדים, על מסירותם, יעילותם והאמצעיהם הבלתי־פוסקים יומם ולילה.

מ״מ יו״ר המרכז, ד״ר חיים דורון, מסר דו״ח על היערכות של שירותי האישפוז ובתי־החולים במסגרת הנערכות האישפוז במדינה. ד״ר דורון הדגיש שבמצבים מאנים על מנת לקיים כידה מקסימלית אפשרית של שירותי אישפוז גם לאזרחים. הוא מסר על הגדלת מספר המרפאות המקצועיות ליד בתי־החולים שהופעלו, בנוסף לכל אלה שכלל לא הפסיקו את פעולתם בימי המלחמה.

קופת־חולים, מסר ד״ר דורון, מפעילה בכל הארץ צוותים של רופאים ואחיות המקיימים ביקורים יומיים בבתיהם של חולים שנגזר לקבלה לאישפוז בבתי־החולים בימי המלחמה או שהוחזרו לבתיהם עקב המצב, ומשרתים את הקהילה למעקב רפואי [illegible] אלה צוותים גם עובדות סוציאליות ועובדים אחרים.

כן הודיע ד״ר דורון שכל בית־השכלה ליד בית־החולים הרבהי בבנק וליד בית־חולים בילינסון, פרש למרפאה הכירורגית הכללית, פתוחות ופעולות. כן הודיע שבבית־חולים קפלן בפעמת מחלקות ושעלות המרפאות: אורתופדית, לב, נשים, אורולוגית ופנימית. כל יתר מרפאות החוץ של ביה״ח קפלן ייפתחו ביום א׳ הקרוב.

בביה״ח השרון פתוחות המרפאות: אף־אוזן־גרון, כירורגית, נשים, עולות־ילדים. בית סורוקה בנגב ממשיך להפעיל את המרפאות: אורתופדית, כירורגיה פלסטית, ומרפאות נוספות ייפתחו בימים הקרובים ביותר. הפניית חולים למרפאות אלה היא באמצעות הרופאים במקובל.

## ועדת הכלכלה תתכנס ביום ו׳

ועדת הכלכלה של הכנסת, בראשותו של חה״כ אברהם שכטרמן, תתכנס ביום שישי בשעה 10 לישיבה דחופה כדי לשמוע דיווח משר הבטחון, שר הדתות הקלות [illegible] על מצב התחבורה, ההתאמה וחלוקת מוצרי המזון [illegible].

הישיבה תתקיים בבית החייל, רחוב [illegible] 60, בתל־אביב.


## בית דבר

מודיע בצער על מותה של

## מ ר י

אלמנתו של יצחק יציב ז״ל

הובאה אתמול לקבורה בבית העלמין הישן בתל־אביב.

להברנו

## שלום כנרתי והמשפחה

אתכם באבל על מות

## האב

בית גינוסר

## לחיילינו באי שם (ובני עמ״ש)

חג שמח ודרישת שלום מכולנו

טלפנו!!!

063-88834 (24 שעות)

063-88552 (מ־8.00 עד 15.00)

## קבוץ רגבים

ל„דודה" לאה רוחמן

אתך אנו באבלך הכבד בהילקח ממך

## חיים ז״ל

הוועד למען החייל רחובות

במלאות שבתיים לפטירתה של יקירתנו אשתי, אמנו, סבתנו ונינתנו

## הלה (חיה) קולארי ז״ל

האשה אצילת הנפש

נעלה לקברה ונתייחד עם זכרה ביום שישי כ״ג תשרי (19.10.73) בשעה 12.00 בצהרים בירוק, בבית העלמין האזורי בחולון

נפגשים על יד השער הישן.

בעלה: מ. קולארי
הבנות: רבקה וניצה
והמשפחה

## תיאטרון ישראל

### מוצאי סוכות 18.10

הביכה:

שלום שלום

ואין שלום:

תל־אביב האולם הגדול ב־6.30 בערב

הקאמרי:

כבוב בקיוביב:

אולם הקאמרי

היום 17.10 ב־2.00 אחה״צ

מוצאי סוכות

18.10 ב־7.30

יעקבי ולידנטל

(עם זמני):

צוותא ב־7.30

בגורואל גבוה

(תכנית ביחוד):

הערב 17.10 צה״ל

## בכל בכל תנ״ך

קוֹל דּוֹדִי הִנֵּה־זֶה בָּא מְדַלֵּג עַל־הֶהָרִים ... שִׁנַּיִךְ כְּעֵדֶר הַקְּצוּבוֹת ... כְּחוּט הַשָּׁנִי שִׂפְתוֹתַיִךְ ... כְּמִגְדַּל דָּוִיד צַוָּארֵךְ ... שְׁנֵי שָׁדַיִךְ כִּשְׁנֵי עֳפָרִים תְּאוֹמֵי צְבִיָּה הָרוֹעִים בַּשּׁוֹשַׁנִּים ... אֵלֶךְ לִי אֶל־הַר הַמּוֹר וְאֶל־גִּבְעַת הַלְּבוֹנָה ... אִתִּי מִלְּבָנוֹן כַּלָּה ... מֵרֹאשׁ אֲמָנָה מֵרֹאשׁ שְׂנִיר וְחֶרְמוֹן ... לִבַּבְתִּנִי אֲחֹתִי כַלָּה לִבַּבְתִּנִי בְּאַחַד מֵעֵינַיִךְ ... מַה־טֹּבוּ דֹדַיִךְ ... נֹפֶת תִּטֹּפְנָה שִׂפְתוֹתַיִךְ כַּלָּה דְּבַשׁ וְחָלָב תַּחַת לְשׁוֹנֵךְ ... גַּן נָעוּל אֲחֹתִי כַלָּה גַּל נָעוּל מַעְיָן חָתוּם ... שְׁלָחַיִךְ פַּרְדֵּס רִמּוֹנִים ... נֵרְדְּ וְכַרְכֹּם קָנֶה וְקִנָּמוֹן ... מַעְיַן גַּנִּים בְּאֵר מַיִם חַיִּים וְנֹזְלִים מִן־לְבָנוֹן ... עוּרִי צָפוֹן וּבוֹאִי תֵימָן הָפִיחִי גַנִּי יִזְּלוּ בְשָׂמָיו יָבֹא דוֹדִי לְגַנּוֹ וְיֹאכַל פְּרִי מְגָדָיו.

# בארבעה כרכים

מפורש על ידי פרופ. א.ש. הרטום

לפי שיטת פרופ. מ.ד. קאסוטו

ספרית דבר — בהוצאת „יבנה"

## ב־129 ל״י במקום ~~210~~ ל״י

הרוכש עתה מקבל שי

אנציקלופדיה לאישים בתנ״ך

שני ספרים בכרך אחד מאת דב קמחי

(מחירה בחנות 22 ל״י)

הרכישה והסדר התשלומים בכל סניפי „דבר" ברחבי הארץ ובמרכז — תל־אביב, רח׳ שינקין 45, טל. 286141.

לכבוד ספרית „דבר" ת.ד. 199 תל־אביב

הנני מבקש לשלוח לי את כל התנ״ך ב־4 כרכים לפי שיטת פרופ׳ קאסוטו מהדורה „דבר" בהוצאת „יבנה" לפי המסומן למטה (סמן את המשבצת המתאימה).

□ הנני מצרף בזה המחאה דאר/צ׳ק מס׳ ______ על סך 129 ל״י.

□ הנני מצרף בזה המחאה דאר/צ׳ק מס׳ ______ על סך 29 ל״י ואת היתרה בסך 100 ל״י אני מתחייב לשלם ב־4 תשלומים שווים ורצופים של 25 ל״י כל חודש.

שם ______ מס׳ ת.ז. ______

כתובת ______ חתימה ______

# התנופה בדרום בעיצומה

כוח של צה״ל פועל עתה גם בצד המערבי של התעלה — בגמלים אלה, בכמכנט ונבלעו בחצי בשפם, בישרה אתמול אחר־הצהריים ראש הממשלה גולדה מאיר לכנסת ולעם אהה התוצאות של המיתקפה הישראלית הגדולה בחזית המצרית. צבא פרצו כוחותינו לקו־המים של התעלה משני עבריה, תוך כהלוכות על ראשי־הגשר המצריים בצד זה של הכצורך ועיפות במערך שמעבר לשני. אחרי ההודעה המוצבצת של ראש הממשלה עברה רשות־הדיבור לדובר צה״ל, והודעה תיד המצטברות יביאו היום לציבור בישראל ובעולם תבונה ראשונית נאמנה על תוצאות הקרב. אך עצם נפילת היזמה הזאת הביא למיפנה בחזית המצרית.

תוך ״דמפת־ראדיר״ ביחס להיות זו, שהחלה למעשה שלשום, כאשר פעולות שוליות בלבד זוכות להודעות רש־מיות, יצא צה״ל בדרום לאחר הקרבות הגדולים בהיסטוריה של המלחמות. ביוזמה ובתנופה שעדיין קשה להעריכן במלו־אן. כמו בשלב הראשון של המלחמה בגיזרת הצפון, שילבה גם כאן מיתקפת צה״ל את כל האלמנטים של חזירה למט־יתה הכוללת של ישראל — הדיפת האויב מכל השטח שאליו פלש תוך חיסול כחו. בצודנו בשטח זה, בשילוב עם המשך הלחימה בשטחו בלי להתחשב בקווים הקודמים עד לניתוק הפוטנציאל הצבאי שלו. מה שמתרחש היום בשתי החזיתות גם יחד היא מלחמת־המנע הישראלית האמיתית — המלחמה שמטרתה למנוע תוקפנות ערבית חדשה מסוג זה לתקופה ראויה לציון על־ידי חיסול יכולתם ורצונם למהדורה חדשה.

כפי שאמרה ראש הממשלה. המלחמה עודנה בעיצומה והיא לא תיפסק אלא לפי רצונה של ישראל ועל־פי תנאיה, כולל שחרור כל שבויה. היא לא תיפסק עד אשר האויב בשתי החזיתות יבקש הפסקת־אש על־פי המצב בשטח — וככל שהוא ישהה בקשה זו הוא יקרב במו ידיו את צה״ל למיצוי מירבי של מטרתו.

# הנשיא ניקסון עומד במבחן

החלטת הממשל האמריקאי להחיש בגלוי משלוחי נשק וציוד ברכבת אווירית לישראל, וכן האיום המפורש של ההת־ערבות האמריקאית בלבנון ב־1958 ושל האזהרה בעת הפלי־שה הסורית לירדן בספטמבר 1970 ייזכרו בלי ספק בין הצעדים החשובים ביותר שנקט הנשיא ניקסון בתקופת כהו־נתו המבורכת בהישגים דיפלומטיים. מבחינת יחסי ארה״ב—ישראל הוכיחו מעשיו ודבריו של הנשיא את אמינות ההתחייבויות האמריקאיות. כעם כל הידידות המסורתית לא הכיר עמדו במבחן כזה בעבר. יחד עם זאת הם הפליו את אמינותה של ארה״ב כמעצמה הראשית של העולם הלא־קומוניסטי וחיזקו את תוקפה של דוקטרינת ניקסון, המבטיחה גם בתקופת צמצום המעורבות הגלובלית של ארה״ב סיוע אמריקאי נמרץ לבעלת־ברית המוכנה להתגונן. לעם האמריקאי ולעולם זהו גם תזכורת, כי למרות הזעזועים הפנימיים בוואשינגטון לא נפגע כושר הפעולה של הבית הלבן בשעת משבר עליונה.

צריך להיות ברור, כי החלטות אלו של הנשיא ושר החוץ שלו, שהוכתר אתמול בפרס נובל לשלום על חלקו בסיום מלחמת וייטנאם, נתקבלו לא בלב קל. בכנתיים האחד רונות נחשבה ההרפייה הבין־גושית לאחד ההישגים הגדולים ביותר של הממשל האמריקאי הנוכחי. ואשינגטון תלתה תקוות רבות במגעים הירוק התכוס ובעידוד אמון הדדי עם ברית־המועצות על־ידי הענקת סיוע כלכלי וטכנולוגי לסובייטים. אולם לאחר שהאמריקאים נוכחו לדעת, כי הסובייטים הע־רימו עליהם בעידוד התוקפנות הערבית, בשילהוב המלחמה המקומית במזרח התיכון ובהזנת רכבת אווירית רבה ממדים לסורים ולמצרים, לא היססו להשיב את התשובה הנאותה. בעת ובעונה אחת גם לא נכנעו לסחטנות הנפט הערבית שהיתה מכוונת להרתיע מהיחלצות לעזרת ישראל. מוקדם לומר שבכך הקיץ הקץ על עצם ההרפייה; דווקא רצונה הנחוש של ארה״ב לא להתחמק מעימות עם כוחות קומוניסטיים תרם בעבר לקידום השלום בעולם. רק לאחר שברית־המו־עצות תלמד שלא ניתן לרמות את המערב או להרדימו, תיתכן התקדמות נוספת ביחסים הבין־לאומיים.

ברור שהממשל האמריקאי נסתייע בהחלטותיו בתמיכה הרבה שממנה נהנית ישראל בשכבות רחבות של העם האמ־ריקאי. קשרי ישראל—ארה״ב, שהם הדוקים מאז כינונה (ובעצם מלפני כינונה), מושפעים מעמדתה הפעילה של הקהילה היהודית הגדולה ביותר בעולם, ומאהדתם של מיל־יוני לא־יהודים משתי המפלגות הגדולות, דבר המשתקף בהרמוניה השוררת בעניין זה בקונגרס. אולם נוסף על כך משקפים הקשרים ההדוקים עם ישראל הדמוקרטית והחפשית את האינטרס הלאומי האמריקאי בתקופה זאת. ייתכן אמנם שבתום הקרבות עלולים להתעורר מחדש חילוקי־דעות מדי־ניים בינינו לוואשינגטון. אולם לקח היממה האחרונה הוכיח בעליל, מה אמיצים ועמוקים הקשרים בינינו. ואנו בטוחים שארה״ב תוסיף לעמוד גם במבחנים נוספים, אם ייכפו עליה כאלה על־ידי הסובייטים.

נערות חיפה מתרימות עוברים ושבים למשלוח חבילות לחיילים

# הסבת המשק הישראלי למשק מלחמתי

מאת דוד ליפקין

כושר נשימה לטווח ארוך של המשק — זו המשימה בעלת החשיבות העליונה העומדת לפני הממשלה בחזית הפנימית. כבר עתה ברור, שאיננו ניצבים לפני מלחמה קצרה, אלא כנראה נצטרך להימצא במצב לחימה זמן ממושך. מכאן שיש עדיפות ראשונה־במעלה להיערכות מחדש של המשק הישראלי, לשינוי סדרי־עדיפות של מטרות משקיות ולגיוס המשאבים של כוח־אדם ויצור.

המשרדים הכלכליים הממשלתיים עסקו בתחילת המלחמה בעיקר בבעיית התזרים כדי להבטיח אספקה שוטפת לשווקים ולחנויות. המשך הייצור במפעלים חיוניים ועיקור עובדים במקום מגוייסים שיכולים לתפוס את מקומם של עובדים שגוייסו במפעלים ובשירותים שונים. האוצר כבר נערך לגיוס המשאבים הכספיים הדרושים למימון מלחמה ממושכת, ופעולה זו מתנהלת בארץ ובחו״ל. שר האוצר פנחס ספיר עורר במידה רבה של תדהמה בציבור לגבי היקף ההוצאות המלחמה בהודיעו שהוצאות אלה הסתכמו בשבוע הראשון בלבד בכ־8 ביליארד ל״י. היו אלה אומדנים ראשונים המבוססים גם על הצרכים הדחופים שהתעוררו לגבי רכש צבאי. הערכות אלה משתנות תוך כדי המלחמה וההוצאות המסתכמות במיליארדי ל״י הולכות וגדלות מיום ליום. כאשר הולך ומתברר שהמלחמה לא רק שתהיה ממושכת, אלא האויב מצוייד במיטב הציוד החדיש והמתוחכם.

עדיין אין המגמה בחלק מהמשרדים הכלכליים ובמיוחד בקרב הציבור שאנו עומדים לפני מערכה צבאית ממושכת ובה הנטל כה הכתורה כמנה. עדיין חלקים מהציבור מוסיפים לחשוב במושגי חיי הרווחה והשפע שהיינו מורגלים להם בשש השנים האחרונות מאז מלחמת ששת הימים. בשום בה עבדו מפעלים ומוסדות רק חצי יום ובבקשות רבים יכולה לקבל את התשובה, אם פנית אחרי השעה 1 בצהרים „אנו עובדים רק חצי יום. הרי מצב חירום״. ההנהגה הכלכלית תצטרך להעמיד את הציבור בהקדם על המצב לאמיתו. הציבור חייב לדעת בהקדם שנצטרך להקפיא את היעדים הכלכליים והחברתיים שישמעו אחור הגופים המרכזיים במערכת הבחירות שהתנהלה בשבועות האחרונים ולהסתגל ליעדים כלכליים שונים של הקצאת רמת החיים, ויתור על מוצרי מותרות ושינוי כיווני הפיתוח הכלכליים.

על המשרדים הכלכליים הממשלתיים להשלים תוך זמן קצר את התכניות ההכרחיות של הסבת המשק הישראלי למשק מלחמתי. משמעות הדבר היא, שיש להפנות חלק ניכר מגורמי הייצור למאמץ המלחמתי. אמנם נוכל לייבא ציוד צבאי. אבל יבוא זה חייב להיות מוגבל בייצור מקומי של כלים. התמורות ...חייב בהם פרי שיהוה ישראלי. גם השירותים המקיפים, כי יש לספק לכוחות הלוחמים, אינם ניתנים ליבוא, כי אם צריכים לבוא מהמשק עצמו. מכאן שמספר גדול של מפעלים וספקי שירותים יצטרכו להירתם למאמץ המלחמתי לזמן ממושך. מפעלים אלה חייבים לקבל עדיפות ראשונה בהקצאת כוח־אדם ולא יהיה מנוס מלהוקים מהעברת עובדים לתעשיות האלה. כדי לבצע זאת ייפגעו מפעלים שייאלצו לצמצם ייצורם עד שיצליחו לבנא כוח־אדם אלטרנטיבי.

רק לפני שבועות במספר היתה נטייה לנהוג ביתר גמישות באיתור השקעות במפעלי אלקטרוניקה ואלקטרוניקה, לאחר שהסתמן צמצום בדרישות מערכת הבטחון. עתה השתנתה התמונה לחלוטין. יש לתת עדיפות גבוהה להפניית משאבים כספיים להרחבת מפעלים קיימים ויזורה הקצבתם. על מפעליהם היכולים לסייע את במערכת הבטחון. כן ההכרח להמשיך להשקיע בפיתוח העצירה בתחזוקת כדי להשתחרר במידה רבה מהתלות בקוקדת אספקה מחו״ל.

בצד העדיפויות הבאות עומד נושא האספקה לאוכלוסיה האזרחית. ביחד כלהכה אלה יש לעשות כל מאמץ כדי להמשיך האספקה של מצרכים חיוניים וימנע מחסור הגורר כיד בהלה ואגירה. הגורמים האחראים, יחד עם בנייון, חייבים במקדם לגשת לקביעת סדרי הגבלה שיקיפו מספר גדול של מפעלים, כך שהסחורה תגורים ללא עיכובים לצרכנים. יש לדאוג גם לכח־אדם למפעלים, שיאפשר למפעלים החיוניים לאוכלוסיה האזרחית להמשיך בייצור.

חשיבות רבה קיימת להמשך היצוא. בשנים האחרונות. השקיעו באמצעים לא־מבוטלים בפיתוח שוקי יצוא ויש לעשות את מירב המאמצים כדי שלא נאבד את השווקים. הכנסה במטבע־חוץ היא החשובה ביותר למדינה. לכן יש לתת במצבת כוח־האדם הקיים עדיפות לאותם מפעלים בעלי הכנסה גבוהה במטבע־חוץ והמובן בעלי ערך מוסף גבוה. כך, למשל, קיימת בעיית קטיף פרי ההדר שיתחיל בשבועות הקרובים. לא נוכל להרשות לעצמנו את „הלוקסוס״ של הפסד הכנסה של יותר מ־120 מיליון דולר. משרד העבודה כבר התחיל בגיבוש מחשבות ראשונות לגבי כוח־האדם הדרוש לביצוע הקטיף, אם המצב הקיים יימשך וגם רשויות אחרות, כביכ״ת, חייבות לבדוק את בעיית ההובלה של הפרי לנמלים.

המשרדים הכלכליים חייבים לבחון גם את נושא היבוא. כטבע הדברים, שבשבועות הקרובים צפויה ירידה ביבוא האזרחי. אך גם כאן חייבים לקבוע ...קדימויות. איננו יכולים להרשות לעצמנו יבוא של מוצרי מותרות, כפי שהרגלנו בשנים האחרונות, אלא לנהוג בסלקטיביות. עדיפות ראשונה יש לתת ליבוא חומרי־גלם ואחרי־כן למוצרים הכרחיים.

*

בשבועות האחרונים שלפני המלחמה היינו נתונים במחלוקת על האמצעים האנטי־אינפלציוניים שיש לנקוט. המלחמה פתרה בחלקה ויכוח זה, כאשר מהציבור ייספגו בחודשים הקרובים כרב מיליון ל״י. התוצאות הניכרות של המלחמה יחייבו, קרוב לוודאי, את שר האוצר לגבות מהציבור מסים נוספים ולא להסתפק בהלוואה־התרומה ובמלווה־הרצון. חלק ניכר מכוח הקנייה העודף שבידי הציבור ייספג, פרט לכבה צפפים שייהנו מהביקוש המוגבר עקב המלחמה, אבל ניתן לנטרל השפעת כספים אלה.

מצד אחר יש מפעלים רבים הנתונים כבר עתה בקשיים כספיים הגוברים מיום ליום. מפעלים אלה נתקלים בקשיים בגביית כספים עקב הגיוס, כשמלק כהם צימצם את הייצור בשל מחסור בכוח אדם. בחלק מהמפעלים קיימת בעיית שיווק בעקבות צמצום הביקוש בענפי ההלבשה, ההנעלה, המכשירים החשמליים, ריהוט וכו׳. לעומת זאת חייבים המפעלים לפרוע התחייבויות ולשלם שכר לעובדים. מצב זה הגביר את „המחנק הכספי״ השורר במשק. אמנם בנק ישראל נחלץ לעזרת הבנקים המסחריים והתיר הקלות שונות בכוונה להגדיל את האשראי בכ־200 מיליון ל״י, אבל נראה שאמצעים אלה אינם מספיקים. בתקופה זו של מלחמה ממושכת חובה לנהוג בגמישות במדיניות המוניטארית כדי להבטיח את המשך הפעילות המשקית התקינה.

# שעתם היפה של האמריקאים

מאת נחום ברנע, סופר ״דבר״ בארה״ב

אם ידיד אמיתי ניכר בשעת צרה, זו שעתם היפה של האמריקאים. ההחלטה כפי הנראה בשבוע שעבר להפוך את הזרם המוגבל של אספקה צבאית לישראל לרכבת אווירית, המאפשרת לאזן במידה את הרכבת האווירית הסובייטית, ודבריו של ניקסון, שהשווה את התייחסותה של ארה״ב למלחמה הנוכחית לנכונותה להתערב בעבר בכוח למען עצמאות ריבונותן של מדינות אחרות, יש להם חשיבות ההדגשה אפילו מרומתם התיכנית על כלי הנשק והתחמושת למאמץ המלחמתי.

היתה כאן עזרה של החלטות חסרות תקדים. הרכבת האווירית החשאית, הפירסום שניתן לה ביום שני, האזהרה הברורה לרוסים וההתחייבות מרחיקת הלכת כלפי ישראל בדברי ניקסון, כל אלה מצביעים על מפנה במדיניות החוץ האמריקאית, שהשלכותיו חורגות מהזירה המזרח־תיכונית. ההחלטות נקבעו אולי בלחץ האירועים המתנגנים בחזיתות. אך לא נגזים הרבה, אם נאמר שחשיבותן היסטורית.

נבטה לרגע לראות את ההחלטות בעיניים אמריקאיות. ארה״ב, שהתייצבה עכשיו בגלוי לצידה של ישראל, כנראה הוד היצגות לכל בקטותינו, הציבה עצמה בכל כלפי סכנות חמורות: האחת משבר בין־גושי. אף כי קשה הבעצמה מקיימת מגעים מהמדים במישור הדיפלומטי והמסיבות, כנראה, ביניהן שיש להבגע הרחבת המלחמה מעבר למזרח התיכון ואין להתערב בלחימה ישירות, קשה להיות ערב לכך, שהעימות הגלוי ביניהן לא יוכלים ויחדירו. התבודדות על־ספי־תהום, המאיימת להפוך למשבר המזכיר את פרשת הטילים בקובה, היא מחיר יקר ביותר למבחן שהמלחמה. הרבה השקיעו על ההפשרה ביחסיו עם ברה״ם, ועדיין רוצה בכוונת ההפשרה זו.

הסכנה השניה חרם מצד מדינות הנפט. נכון שהאמריקאים בדברים בשבועות האחרונים כאילו בכוח וגבור עצם לא להיכנע לסחיטות הנחישה של מדינות הנפט הערביות, גם במחיר של מחסור זמני. השאלה היא, אם רצונם יהיה נחוש כל־כך גם עם בוא החורף, כאשר אם יתאמתו תחזיות הפסימיסטים, תוכלנה מדינות הנפט לגרור באמצעות חרם את חייה של כל אמריקה.

הסכנה השלישית בנקודת ראות אמריקאית, מוחשית אם גם רחוקה ביניהם, היא השתבכות במלחמת וייטנאם חדשה. ככל שהמלחמה נמשכת, וארה״ב מתחייבת יותר ומעורבת בה יותר, כך תפחת האהדה הדד־כמקעית בדעת הקהל למאבקה של ישראל. כאן הנסיון הווייטנאמי חוששים האמריקאים למבל את קצה הגלם במלחמה, כבא יטבעו בה. רכבת האוויר לישראל, בעיניים אמריקאיות, היא יותר מסבילה קצה הרגל.

על אף הסכנות האלה, ובמידה רבה בגללן, (אין ספק שכעצם של האמריקאים על התפקיד שממלאת ברה״ם במלחמה היה גורם עיקרי בהחלטה) נהגו ניקסון וקיסינג׳ר בנחישות ובאחריות לאחר שתי התפתחויות כשל החולשות של הדעת בצירא או כדי־חוץ אמריקאי אחר. שהיה מחליט כך. די אם נשווה את פעילותה של אמריקה במלחמה הנוכחית לזו של ידידותה אחר של ישראל, לינדון ג׳ונסון, במלחמת ששת הימים.

אך היחלצותה של ארה״ב לעזרת ישראל איננה צריכה לטשטש את הבדלי הגישה. אפשר לומר, שההבדל היסודי בין ראיית האמריקאים לראיית הישראלים במשבר זה, הוא שבעוד שאנחנו מתרכזים בנצחון הצבאי לבדו, רואים האמריקאים את המלחמה, הפסקתה וההסדר שיבוא אחריה כחטיבה אחת, שיש בה שלבים שונים. בענין זה אפשר להתכן ולומר, שאינם רחוקים מדי מהמצרים יותיהם של המצרים מתחילת המלחמה. קיסינג׳ר, שבמסיבת העיתונאים שלו בסוף השבוע שעבר השווה את המזרח התיכון לבלקנים לפני מלחמת העולם הראשונה, איננו מדבר על הפסקת־אש, אלא בהקשר למטרה אמריקאית נוספת: השגת בסיס לשלום. לכן מספקים האמריקאים כלים המסייעים לנו לנצח, אך בו בזמן מנסים לשכנע את הסובייטים בצורך בכינון הפסקת־אש ומדברים בפומבי על חיוניותו של הסדר של ממש למען שלום העולם. אין להסיק מכך שהם היותו, כפי שטענו כמה עתונאים אמריקאים, את הסכמתם להפעלת רכבת אווירית בוויתורים ישראליים לגבי הצעות להפסקת־אש או פתרונות כוללים. ייתכן שהנושא לא הועלה כלל בהקשר לאספקת הנשק. אך נדמה גם שמעולם לא חששו בוואשינגטון מסכנת הסכסוך הישראלי־ערבי כפי שחוששים עכשיו. להסרת האיום בהתלקחות עולמית דרוש לאמריקאים לא רק סיום הלחימה: דרוש להם הסדר. ישראל זוכה עכשיו לקבל מידידתה האמריקאית כתגובה שאין ערוך להן. אין להוציא מכלל אפשרות, שיבוא היום שבו תצטרך להוכיח הכרת־תודה. בינתיים מפחקים הקרבות את התפקיד המדיני החשוב ביותר. אם יתייצב בימים הקרובים קו הלחימה בסיני ובסוריה ללא תזוזות גדולות לצד זה או אחר, עשויות המעצמות להגיע להסכמה ביניהן על הפסקת־אש בקווים שנוצרו. זה לא כל כך רע אולי בסוריה, אבל רע למדי בסיני. בינתיים מעוניינים האמריקאים כמונו בנצחון ישראלי מהיר, שימנע הפסקת־אש שתשאיר את המצרים בסיני. כמונו, הם מחזיקים לצה״ל אצבעות. כדאי שנרשום לזכותם, שהם נותנים עכשיו בידי האצבעות האלה כלים, ובשפע.

# מלחמה גורלית וממושכת

מאת חגי אשד

אופיה הצבאי המדיני, האזורי והבין־לאומי של המלחמה שבה שרויה ישראל הולך ומתחוור יותר ויותר מיום ליום. אין עתה ספק של הגזמה בכך שבמידה נוספת הולכת מתבררת גורליותה של המלחמה לעצם קיומה של מדינת ישראל ואף לשלום העולם. הדיון שנערך אתמול במרכז המיוחד של הכנסת שיקף תמימות־דעים רחבה השוררת לא רק בקרב חברי הכנסת אלא בדעת הקהל כולה, כי המלחמה הזאת היא מלחמת תוקפנות כפולה — תוקפנות מצרית־סורית ישירה נגד ישראל ותוקפנות סובייטית עקיפה נגד ארה״ב. שהרי קשה להטיל ספק בתוצאות של נצחון ערבי לגבי ישראל. הוויכוח האינטלקטואלי העקר לגבי השאלה, אם לפני מלחמת ששת הימים ארבה לישראל סכנת קיום או לא, איננו הווה הפעם. לא מכיוון שאורבת לישראל סכנה יתירה ולא מכיוון קנה המידה הנכון להגדרת אופיה של מלחמת התוקפנות הערבית נגד ישראל. אבן־הבוחן העיקרית היא הכוונה והרצון הערביים. וכל עוד מדינות ערב לא הגיעו למצב של השלמה עם קיומה של מדינת ישראל כפי שהיא, וכל עוד הן התהדרות ל״החזרת זכויותיו של העם הפלשתינאי״ במובן של ביטול קיומה של מדינת ישראל — הרי כל מלחמה שמדינות אלה מנהלות נגדנו היא מלחמת קיום.

כזאת יש לראות אותה גם בגלל ממדי הסיוע הצבאי הסובייטי למצרים, לסוריה ולעיראק, כיצד פער כמותי המוכן בין כוחן הצבאי של מדינות ערב לבין כוחה של ישראל.

אבל לא פחות מכך ברור אופיה התוקפני של המלחמה הזאת גם במישור הבין־מעצמתי. כפי שמעידות כל תגובותיה של ארה״ב המצטיינות בתמימות־דעים נדירה החל בנשיא ניקסון וכלה במימשל כולו על כל זרועותיו, בבתי הקונגרס, באמצעי התקשורת ובדעת הקהל. שכן התברר, כי ברה״ם קראה תגר על מעמדה המעצמתי של ארה״ב ועל הצורך האפשרות לקיים באזון של כוחות בין שתי מעצמות־העל, כפי שהיה הדבר מונח ביסודה של מדיניות ההפשרה. כבעם ברור, שהסובייטים רוצים להפגין את עליונות כוחם הצבאי הן מבחינה כמותית והן מבחינת שיטות התפעול כדי להוכיח למדינות אירופה המערבית שברית נאט״ו היא כמה־כוח כל נייר בפני העוצמה הצבאית הסובייטית. נותרת רק המטריה הגרעינית האמריקאית, אשר ספק רב אם תרצה ארה״ב להפעילה במקרה של פגיעה באירופה המערבית בלבד. באמצעות התוקפנות הערבית נגד ישראל בעזרת ברה״ם מיסודה את מאזן הכוחות באירופה ואם תסתיים המלחמה הנוכחית בהצלחה צבאית ומדינית לצד הערבי—סובייטי — ואפילו תיקו צבאי בתנאים בסוף ימים עלול להיחשב כהצלחה כזאת — קשה יהיה לדבר על מאזן כוחות בין שני הגושים ועל מדיניות של הפשרה תוך יציבות ויתירון. כאשר יוכלו לעמוד אירופה המערבית, כי אין להן כבר צבאי וכוח נוצר פער צבאי שאינו ניתן לגישור בינן לבין ברה״מ, הן יהיו נוטות יותר ויותר לוויתור ולכניעה. מרצון להדריכות סובייטיות, תהליך ״הפינלנדיזציה״ של אירופה המערבית יהיה בקצב דוהר. ואם היה מקום עד כה להטיל ספק בכך שתהליך כזה הוא מטרתם של הסובייטים, הרי עתה, לאחר המלחמה הישראלית־ערבית, קשה עוד לפקפק בכך.

עובדה היא, שהמלחמה זאת כבר גרמה לקרע גלוי בקרב נאט״ו. כאשר בריטניה וצרפת מתייצבות למעשה לצד ברה״ם נגד ארה״ב. קרע זה בא לידי ביטוי במדיניות של אספקת נשק לצדדים הלוחמים במזרח התיכון. הסובייטים שולחים ״רכבת אווירית״ למדינות ערב, האמריקאים שולחים ״רכבת אווירית״ לישראל ואילו צרפת ובריטניה מקיימות אמברגו על משלוחי נשק לישראל ותומכות סיוע — צבאי, מוסרי ומדיני — לארצות ערב. בהתנהגותן זו פוגעות בריטניה וצרפת לא רק בישראל אלא יש בהתנהגותן משום דקירת סכין בגבה של ארה״ב, הרואה את עצמה כעומדת בהתמודדות חמורה עם ברה״ם על שלום העולם ויציבותו.

קשה למצוא בהיסטוריה המודרנית דוגמה כה מחפירה של התנהגות פאראזיטית מצד מדינות כבריטניה וצרפת אשר רק לפני כמה עשרות שנים ניצלה חירותן על־ידי ארה״ב ואשר לאחר המלחמה שוקמו על־ידי הסיוע הכלכלי האמריקאי ואף עתה הן תלויות, כאמור, במטריה הגרעינית האמריקאית. החומרה שבהתנהגותן של בריטניה וצרפת עולה בהרבה על הכיעור המוסרי שיש בה. דווקא מפני שהיא כובלת בלחצי הנפט הערבי. יוצא שכרוב דיברים על ״מבצר האירופי לעתיד־לבוא, שהוא מבוסס על תלות כל אספקה וצריכה לקנות השבעים והשבעים, כבר הפך הנפט הערבי נשק בידי הסובייטים כדי לפורר את אחדותה המדינית והצבאית של נאט״ו בהווה וכדי להפוך את בעלות־בריתה המערבית של ארה״ב לתוכנות פעילות במדיניות הסובייטית נגד האמריקאים.

המלחמה הנוכחית כבר הוכיחה את הצידוד המסוכן של עליונות העסק הסובייטי התלויות בנפט הערבי. כאשר הוא מופעל יחד על ידי הסובייטים נגד ישראל ונגד המערב.

בבלי לנסות להתנחם בנחמות־שוא ניתן לומר, כי דווקא בגלל חומרתו של הסיכון, שבו נתונה עתה ישראל ודווקא בגלל חומרת האתגר הסובייטי במלחמה זאת, יש סיכוי של התגברות עליהם. האמריקאים כבר חשו וכבר הבינו וכבר מגיבים כיאות על אתגר זה. אבל אין להסתפק בכך. התנהגות הבגידה של כמה מדינות אירופיות, ובמיוחד של צרפת ובריטניה, היא חמורה בהשלכותיה המרחיקות־לכת במידה כזו, שאסור להשלים אתה. מותר לקוות, כי תוך כמה זמן הן יתחילו להבין את חומרת התנהגותן. מדינות אלה כמו כל מדינות אירופה המערבית עדיין זקוקות להגנת ארה״ב ולתמיכתה. יש להניח שהתנהגותן הבוגדנית כלפי ישראל וארה״ב במלחמה זו לא יחזקו את נכונותה של הקונגרס ואת נכונותה של דעת־הקהל האמריקאית להוסיף לשאת בנטל הכספי בשעור הנוכחי של הגנת אירופה. בכל מקום, למלחמה זו, למהלכה ולתוצאותיה יהיו השלכות חמורות ביותר על הברית המערבית ועל מאזן הכוחות העולמי.

בינתיים נתונה ישראל במלחמה קשה ומסובכת והסכסוכים הבין־לאומיים שלתוכם היא נקלעה לא יביאו לקיצורה. אבל הם נותנים יסוד לסיכוי גדול יותר של נצחון, מכיוון שישראל איננה נלחמת את מלחמתה לבדה.

# כל העם היהודי

מאת מאיר בראלי

הדבר הברור ביותר במלחמה זו הוא שהיא מלחמתו של כל העם הערבי. ממרוקו שבמערב ועד כווית וסעודיה שבמזרח. זהו המאמץ הכולל, הטוטלי, של האומה הערבית שנרתמה להיפטר באחת אחת ולתמיד. מול מאמץ כולל זה של האומה הערבית יש להעמיד מאמץ כולל של כל האומה היהודית.

פנינו לעמנו שמחוץ לארצנו וביקשנו כסף, כי דרוש לנו כסף רב לניהול המערכה. בענין זה איש לא יוכל לחלוק על דבריו של נפוליון שאמר, כידוע, שבשביל לנצח במלחמה דרושים שלושה דברים: כסף, כסף וכסף. מבלי לנסות להצו להפכיות כבבהי כאמירתו של אחד מגדולי המצביאים בהיסטוריה, מוכרחים לומר שנוסף לשלושה דברים הכרחיים אלה דרושים גם כלי מלחמה וגם — אנשי מלחמה.

במלחמת ששת הימים באו לישראל מתנדבים, שמצאו את עצמם בישראל רבתי, ישראל שזה עתה ניצחה נצחון פלאי במלחמתה. והם עובדו בעבודה במשקים קיבוציים. אין להקל בתועלת שהיתה בעבודתם. לא כל כך למשקים כמו להודעה היהודית ולהכרה הציבורית של המתנדבים הצעירים.

במלחמה זו המצב שונה לחלוטין. הפעם דרושים לנו מתנדבים לצבא. לצאת בנטל המלחמה. יחד עם יהודי ישראל. אמנם המצב שונה מזה של מלחמת הקוממיות ב־1948, כשבא אלינו המח״ל. אז חסרו לנו אנשי מקצוע במקצועות צבאיים רבים והיו יהודים רבים באותו פרק שנים ספורות לפני כן השתתפו במלחמה שהביסה את היטלר. עתה מרוכז בישראל הרבה יותר ידע צבאי מאשר בכל קיבוץ יהודי. אבל יש גם ידע צבאי הכתוב בקיבוצים היהודיים אחרים וחובה עלינו לפנות אל בעלי הידע הזה ולומר להם מה שאומרים המצרים הסורים לבני אלג׳יריה וכווית:

יש יהודים לא מעטים שחזרו זה לא כבר מוויאטנאם. יש יהודים — אמנם לא רבים — בצבאות הקבע של ארצות מושבם. לכבן ימים אלה, למען מלחמה זו, הם למדו את תורת הלחימה למקצועותיה. יכולים להועיל לנו הרבה גם בעלי ידע טכנולוגי שאינו צבאי־ישיר. יש לקרוא להם לבוא. קריאה זו אין בה כדי לעורר הרגשה כאילו יש רפיון בקרבנו. אין רפיון בזה. אבל יש צרכים רבים.

יהודי ישראל יודעים יפה ומחזיקים באחד גם את ההתנדבות התכריה של יהדות העולם גם את הפעילות המדינית המופלה. הפנייה להתנדבות אישית, לבוא הנה להשתתף במלחמה, איננה באה במקום אלה. להיפך. המעורבות של צעירי היהודים בעולם במלחמה ממש, תגביר את המעורבות המדינית והכספית של הקהילות היהודיות.

כשכל העם הערבי מתגייס נגדנו, דרוש שיתגייס כל העם היהודי, על כל היכולות שיש בו.

# וייטנאם שניה בעיני הגרמנים

מאת נחום אורלנד, סופר ״דבר״ בגרמניה

אם כי המלחמה במזרח התיכון עדיין כרבות את כותרות העיתונות, ניכר בגרמניה מפנן ריחי הבמא לידע על הבעיה שם הביתם של האורחים מתחילה להכיר את ביהם למלחמת וייטנאם — דבר מפנין, מפץ סרש של ״מבצר פרופי״ ... הרבה קרבות אבל דבר שאינו נוגע ישירות להם. יחד עם זאת, בעורית מפעם לפעם הקירבה של המזרח התיכון לאירופה את החשש שהם ימצאו את עצמם מעורבים בסכסוך.

ראש הממשלה וילי בראנדט כבר בראיון טלויזיה כהחליף איגרות עם ברז׳נייב. באיגרת שהוא שלח לברז׳נייב שאין ד׳יש לכבד את זכות הקיום של כל המדינות ובכלל כמובן גם את זכות הקיום של ישראל. בראנדט הזהיר שהסכסוך עלול להתרחב כי המעצמות הגדולות ביכולת הכל על כנת לבטוע את היריבות ביניהן.

״המעורבות״ הגרמנית בסכסוך יכולה להתבטא בכך שהם יסבלו ממחסור דלק אם יגביעו הערבים את אירופה להחרים על ישראל באמצעות הנפט. סר המלכלה הגרמנית שלגרמניה יש רזרבות מספיקות. בעלות של מכליות מקומיים הורה לאחרונה במהרין והיתה מאוד מפורדת מן הביקור. הצורים הבנה להם, שלא יבבדו כי לבל ״חרם״ כללי וימשכו למרכך נפט לבחינה. בכל זאת ניכרה בגרמניה ״קריה בהלה״ נבנה הכבה ״האיש הקטן״ בהחיל בגר לרכוש בה ״ההדף היוד״ שבבצבה לה.

״בצרי״ ישראל ברפובליקה הפדרלית אליביב בהחרדין בקרבנה מאד בפבדתה הכללית של רוב האוכלוסיה הגרמנית. לדוגמא היא עבדה ערבי־ישראלית. בראיון לעתון ״מורגן פוסט״ (ברלין) הוא הודה על גילוי הסולידריות המתקבלים בגרמניה. באותו ראיון התבקמד השגריר על התביבה התעמולתית שמגרמניה מעניקה לערבים. נרכז שתמיכה זאת איננה מילולית בלבד. השגריר אף ביקר בתערוכת הספרים הבין־לאומית בפרנקפורט. הביתן הישראלי הוצב תחת משמר משטרתי. השתתפות ישראל היא הפעם מרשמה כי בגלל המלחמה לא הגיעו כל הספרים וחלק של עובדי התערוכה גויסו.

עתוני סוף השבוע שעבר היו מלאים, כמצופה, בפרשנות על הנסיבות הפוליטיות של הסכסוך. הארולד פוקה מ״פראנקפורטר אלגמיינה״ מצא לנחוץ להתפלסף במאמר מערכת ראשי עם ״האידיאולוגיה הציונית״. הוא טוען שהקנאות של דור המייסדים הביאה לסכסוך. פוקה — שתונאי כבוגר הירדן באיבתו לישראל — מעלה מפעם לפעם על גם את עצם קולק שספרו תפר בגרמניה לבסט כלל. בעוד שישראל הודפת את המתקפות הרצחניות של האויב מרגן פוקה שאם היו בארץ הרבה עמום קולקים כאלה, שיש להם ״היכולת הנפשית״ לאהוב במקום המסקנה של דור המייסדים יתכן שכבר היה שורר שלום והבנה. אכן, אם הדברים הללו לא היו כתובים במאמר מערכת של עתון הנחשב לאחד מן עשרת העתונים החשובים הגדולים בעולם ניתן היה אולי להתיחס אליהם בקלילות כה״ייבה.

**חייל**
**מסור ד״ש למשפחתך**
התקשר בטלפון **03-253411**
בכל שעות היום והלילה שבת וחג
ליתוך ברכות טלפונים בעלת 20 קווים
בברכת
**הנהלת דן**

**לכל חיילי קבוץ עין כרמל**
אנא התקשרו הביתה בשעות היום והלילה למספרי הטלפון:
בכל שעות היממה:
04-942246
עד שעה 4.00 אחה״צ:
04-942247
04-942171
04-942172
קבוץ עין כרמל

# לזכרם של הנערים

מאת יורם קניוק

בעיצומה של המלחמה הגיע לציבור מחיר הדם. הנערים היפים שהכרנו לפני המלחמה נבלעו פתאום לתוך אדמת ארץ ישראל. הם לא ישובו למשפחות, לאבות, לאמהות, לרעיות, לאהובות. יהיו כעת בתים ריקים. המוות הוא חד על מה שהיו חיים. הבתים יהיו מלאים הדים, תמונה או קולו של האהוב על סרט הקלטת, הקירות ייעלבו אט־אט ובתוך האדמה ישכבו הנופלים, על יד כל הדורות שמתו במלחמה הארוכה ביותר של המאה הנוכחית.

הקינה הגדולה של עמנו היא, הצבי ישראל על במותיך חלל, איך נפלו גיבורים. האמהות יקבלו איזה דף נייר ובאדמה יתאבקו ספרים ישנים, אוספי בולים, פלקטים, תקליטי פופ. האדמה לא תבין, היא הצמיחה פרחים חדשים. כל השנים היא קולטת את הצעירים, את הדם, ואיננה מיטבה גוונה(?).

בישראל נקברים דורות רבים כל דור של הולכים, דור מלחמה. קרבותיה המופים בדם, בנים מכירים את מות בעליהן ואת מות בניהן, מן התרוקנה שיניים ותמכינה בחדרים האפלים עד שההד ייהפך למשהו גבישי בתוך הוריהן. המוות איננו כאן, רק החיים בתים. המוות של הבנים היפים אינו מת, הוא נשכן בתוך היורדים של החיים. הוא לא יישלם(?).

אנחנו עם עיקש ואציל כמו עמים רבים אחרים. אנחנו רק בונים יותר ההדר המוות איננו נודעת לנו. איננו אוהבים את אהובינו במלחמה, איננו להמית את אהבותינו. יש בנו הכונה עמוקה של הקרבה. אנחנו עם האוהב לאהוב את אהוביו.

על כן המוות של בנים שאיננו מכירים אישית הוא המוות של כולנו. על כן אין המלים עורכות בין המוות ההילה או כאב מילולי כדי. אנחנו שחים לפני הקברים וקוברים את עצמנו עם אהובינו. כל איש חי הוא מי שנגמלם כן המוות של הבוכן בתוך הקבר שלרגליו. הבתים צעירים. מתירים הורים שנותרו כאדים עצבים בתריסות(?) אחרות. כל דור נערף כאן וכל דור רוצה לתת את הדין על דור קודמיו.

אתמול היה רגע שכל הלבבות עמדו דום. אחר כך נוהרו הבוכים בביתם והאחרים הלכו לדרכם. הדרך זרועת קברים וצבי ישראל על במותיו חלל. מקבץ את האגרוף עוד יותר. תנו לנו מאה שנים של אהבה, של שלום, ונמציא תרופה למוות. תנו לנו מאה שנים של זהות ונכתוב שוב תנ"ך לעמים. הגבורה צוברת בחרידי הפם. מלחמה היא מחאה נגד צחוק. הצחוק והחיים הם מחאה נגד מלחמה.

אם נכפים עלינו קברים וגבורה, נכפה על הגבורה והקברים עולם של חיים שותקים ובזיהות הדעת. בשם הנופלים היפים נבנה כאן מבחו שיהיה יותר באור לגויים. הוא יהיה אור לאור, אור לפי שכבה שהאור הוא אי־תהרך(?).

דור מלחמת הקוממיות קבר הטבע(?) את יקיריו. הדור הזה בחולק לדור הלוחמים הוותיקים ולדור ניצולי האסון הגדול באירופה. איכה שבנתה לעצמה חיים חדשים אחרי אובדן משפחתה באושוויץ, איבדה אתמול את בנה. האם יש לנו מלים, צירופי אותיות לומר לה? האם היא בוחנת למלים?

ישנם רגעים שהכל מתגמד. מות המוני של ילדים, מסע נורא לעבר העולם האחר. הבלתי־ידוע. הוא מסע בודד של נשמות שאת הוד מסען איננו מכירים. המסע אל המוות בכם עם הלוחם על חייו הוא אילם. אנחנו יכולים לדבר על המתים. הם אינם יכולים לומר דבר עלינו. והאת אחריות עצומה המוטלת עלינו לומר דברים שהם, ההולכים לא היו מתביישים בו, לא היו נגאלים בו.

זאת שעתו הגדולה של עם עסוק ואמיץ, לומר דברים נכונים בהם בניו הנופלים להאזין בזהירות רבה. באיזה נסיון אל־אנושי הגובל באלוהות לגה שהיו הנופלים רוצים שנאמר עליהם.

אבל מאות הבתים היפים לא ישובו אל משפחותיהם בגלל מלים או בגלל הספדים, בגלל מתאות בכיות או קינה. הקינה נועדה למתוגגים(?), בתוכות ההתלכה נועדה לחיים והמוות הוא צער אפל המהלך לא כמו סוס אביר אלא כמו פרפר עדין כנפיו נגעו באש והוא נשרף. המוות הוא חרישות פתאומית החיים עומדים מולו באימאונים עגום. מועט מן האור הנוגה שאינו בוער עוד למראית עין.

לפידים־לפידים נעלמו ילדים לתוך האדמה. משפחות עצובות עוצמות כאב נורא. ידיד קרוב קובר את בנו. יחידים מותירים רמזי חיים. יהיו החיים מהלומה כותצת לא רק לאויב אלא על המוות, על המלחמות, יבוא אותו שלום הקובר כהיו בקמצנות. יהיה זכרם של הנערים צרור בצרור החיים ולא בצרור המוות, יעצרו המתים בגופם את מות אחיהם הצעירים ואחותיהם הצעירות. דור לדור. נחלום באויב למען החיים ונהלום בעצמנו למען האויב. נכה באגרוף ברזל ונאזין בלב מלא ובגבבנות לכל רמז של תקווה; נקמת המוות הנורא הזה תהיה הפכתו, הצער. האהבה והסליחה ומה שחשוב יותר מכל, הקץ לשירוק(?) החורף נפשותיהם של ילדים.

# קאהיר מגדירה מטרות המלחמה

## ההנהגה המצרית שיכורת נצחון ונתפסת שוב בכזביה

מאת יהושע תדמור

כל מי שמעיין ומנתח במקצת את הפירסומים המצריים הכרובים(?) וכן את שידוריה של קאהיר בדבר המערכה עשוי להתרשם, שי הנה תצא קאהיר במצעד נצחון. ההתלהבות־ברוח בבירה המצרית הגיעה בימים האחרונים לשיאה; „מיבצע ערים"(?), את האגדה־לסי־ צה"ל בלתי מנוצח. ושחיל האויר הישראלי שולט בשמי המזרח התיכון. „תציגו את תעלת סואץ תוך מערכת אש וגבורה וכבשנו במערכת ביצורים שאפילו פצצה אטומית לא היתה שוברת אותה". „פרענו את החוב ושוב אנו נושאים גבוה בגאווה את הראש הערבי". אלה הם הכותרות והסיסמאות החוזרות ונשנות בלי עין יו או אחרת בעתונות ובשידוריה של קאהיר.

ולאלה מתלווים שפע של סיפורים ורפורטאז'ות־גבורה משדה הקרב שעיקרם האדרת דמותו של הלוחם המצרי, אשר פנים לעבר האש והחזית והיפוכו — החייל הישראלי במנוסה: ראינו אותם מסגירים עצמם לעיד כהנה וכהנה כיד הדמיון המזרחי.

לא חסרים גם מאמרים וניתוחים על שיעור האבידות הישראליות. הם מרגנים, כי ממשלת ישראל הסתירה את אבידותיה בכך שך(?) תעצה יהיה(?). וגם כאשר הוד ליטה לפרסמן, המשיכה לכסות על האמת. מתחמכים(?) על הערכות עתונאים זרים, מהם אירופיים, מהם אפריקאיים, שלפיהם הפסידה ישראל עד כה 800 טנקים, ואם מחשבים ארבעה אנשים בטנק — הרי לכם 1600 הרוגים. והיכן — אומרים המצרים והסורים — ההרוגים מן ההפצצות, מן הארטילריה, מפעולות הקומנדו וחיל הרגלים? בקיצור, ממשלת ישראל בכזבה ונאלצת להסתיר עצמה את גודל האבידות, שהן הרבה מעל כה לפירסום עד כה.

התיתורים(?) על הפצצות חיל האויר הישראלי במצרים המתלוכות על הכוחות הסוריים מצטמקים מאוד בקו ההסברה המצרי למתרת קרבות השריון הגדולים בסיני. ביום א' שידרה קאהיר בהודעה רשמית על 100 טנקים מצריים שנפגעו במערכה בעוד אשר, לדבריה, איבדה ישראל 150 טנקים. לאחר פרסום זה על אובדן 100 טנקים מצריים נעלמה ידיעה זו מכל שאר ההודעות החדשות המצריות. בידרת הדי"ע דובר צה"ל על פגיעה ב־200 טנקים מצריים וי"ש מצריכים קרוב ל־250 בהם.

בכל שפע הסיפורים המצללים בפרסמים גם כמה מאמרים רציניים, שמהם ניתן ללמוד, מה הם יעדי המלחמה של מצרים ומה הם לקחי המערכה עד כה. מאלפים בנדון זה מאמריהם של מיודענו הכנין היכל של אחמאן אל־קבר דוס, עורך־הינבן — אל־אהראם המקורב לסאדאת ושרה(?).

מסקנתם של כמעט כל כותבי המאמרים המצריים הוא שהלקח העיקרי מן המערכה הוא: שהלוחם המצרי הוא לוחם טוב. מפקדיו הם שנכשלו במלחמת ששת הימים. לאחר שפקוד עליו לסגת לפני קרוב המוח אפילו נכנס למערכה. רצתה — גלבד הלקה. אין לסגת לעולם. רק קדימה.

מסקנה שניה: אין להסכים להפסקת אש. יש להמשיך ולהילחם בלי לשים לב לקרבנות ולהרגים(?). בשחק פתיחת־אש והפסקת־אש לא יכלו להחזר עוד שוב אין להחזר עד להפסקת האש של 1948, 1967 ו־1971. יש להמשיך ולהילחם עד שמצרים תשחרר את כל האדמות הכבושות ותשיג את כל מטרותיה. יעד שני ולא פחות חשוב הוא לגרום לישראל מקסימום של אבידות, כי זה מה שכואב לישראל — מדגישים הפרשנים המצריים ומתוך הדברים מבצבצת בגלוי הכזבה ותאוות הנקם.

חסנין היכל סבור, שהגיוס בישראל הוא עתה בשיאו. — 300,000 חיילים על נשקם. היינו עשירית מהאוכלוסיה של ישראל. „האויב מבין, עצמו כל הזמן לי מלחמה בזק בה הוא מסיים חזית אחת ופונה לחזית שניה. בתחיל את נצחנו בחזית אחת ומבסס אותו בשניה" — אומר היכל. „הפחד והסיוט של האויב הם מפני האפשרות למלחמה בשתי חזיתות לכן ניסה בכוח להפעיל שיטת מלחמת בזק. שבה הוא הולם ומחסל במקום אחד ופונה להלום ולחסל במקום שני", מציין היכל. „לנו אסור בשום אופן להרשות לו לעשות זאת."

מסקנתם העיקרית של הייכל ואחרים בצמרת המצרית על סמך נתוני כח אדם הגיוס הכללי הוא, לישראל תתחיל לחוש את צבמת(?) הלחץ ותגיע למצב מסוכן לאחר 15—20 יום. לכן הוגבתם של הצרבים להאריך את המלחמה בכל מחיר בשתי חזיתות תוך הסבת אבידות כבדות לישראלים.

הדברים גלויים וברורים. זו היא אסטרטגיה הערבית עתה. מיותר לפרש. כה צריכה להיות תשובתה של ישראל.

# הרס העוצמה הצבאית מחייב הרס התשתית הכלכלית

מאת דוד מושיוב

במקביל להתקפות על שריון האויב וכוחותיו בשתי הגזרות הסורית והמצרית, ביצע ומבצע צה"ל בראש וראשונה באמצעות חיל־האוויר, חיל־הים וכן באמצעות הרעשות ארטילריות שורה של פעולות, שמטרתן לשבור את העצמה הצבאית של ארצות אלה. לשבש את מערכי האספקה והתעופה לגייסותיהם בחזית וכן לפגוע במשאבים הצבאיים והכלכליים של סוריה ומצרים.

במסגרת פעולות אלה תקף צה"ל, בין היתר, מיתקני דלק בנמלים החשובים של סוריה, תחנת כוח, מסופי דלק, שדות תעופה ומחנות צבא בעורף האויב הסורי והמצרי.

מאז הקמת המדינה ועד היום אנו שרויים במלחמה מתמדת עם ארצות ערב הסובבות אותנו, תוך תקופות ביניים של הפסקת אש. גם בתקופות הפסקת האש למיניהן נמשכה למעשה המלחמה בצורות שונות בעוצמה שונה. בתקופות אלה לא היתה מלחמה כוללת בין צה"ל וצבאות ערב, אלא היו קרבות מקומיים. כאשר מטרת האויב להחזיק את המלחמה נגד ישראל על „אש קטנה", עד לפרוץ התבערה הגדולה בצורת מלחמה כוללת.

המלחמה הנוכחית היא המלחמה הכוללת הרביעית במספר. ואם מוסיפים את מלחמת ההתשה, שנמשכה למעשה אלף ימים, הרי היא המלחמה החמישית בינינו לבין הערבים. לאחר כל תבוסה של הערבים, הם מתחילים לשקם את צבאותיהם בסיוע נדיב של מדינות „אחיות". ובשנים האחרונות בעזרתה המאסיבית של ברית המועצות. הדואגת לספק את מחסורן בתחומי הציוד הצבאי. לאמן ולהדריך ולסייע במתן ייעוץ טכני.

מבחינתה מטרת המלחמה הנוכחית, שבמהלכה על ישראל בפתי(?) כח צבאות מצרים וסוריה, תוך תיאום צבאי מדוקדק היא לא רק הדיפת הכוחות הסוריים והמצריים הרחק מעבר לקוי הפסקת האש, אלא שבירת העוצמה הצבאית של ארצות אלה והאחרות הנוטלות חלק במלחמה. שבירת העוצמה הצבאית של ארצות אלה מחייבת להיעשות לא רק על ידי כתישת שריון האויב וצבאו המצבאים בשדות הקרב, אלא על־ידי הרס המיתוב ושיבוש של המיתקנים הצבאיים העורפיים של סוריה, בנמלים ובדיזאק, הרס פתודות השריון והארטילריה, של הצבאות הללו, אשר עדיין לא הובסו. לזירת הקרב, פגיעה להרס במיתקני התעשיה הצבאית לצדודותה, פגיעה להרס דרכי התחבורה וצידי תנועה, פגיעה במסופי דלק, בתי זיקוק, תחנות כוח ובכל תעשייה הקשורה והמאפשרת קיום לעוצמה צבאית של הסורים, המצרים והאחרים. פגיעה ובתישה של שדות התעופה, ומתקני התעופה אחרים.

בפעולות אלה ואחרות יש משום פגיעה ביירית בעוצמתן הצבאית של ארצות ערב. אך הן פוגעות גם לטווח ארוך. לדוגמה פגיעה במסופי דלק להכבירתם יוצרת מחסור בדלק בסוריה, שהשפעתו על העוצמה הצבאית הסורית היא מיידית. הרס בתי זיקוק, שירושו פגיעה לאורך זמן ותלות ביבוא דלקים ותזקיקי דלק מחו"ל.

פגיעות בתחנות כוח והריסתן להלכין(?) משמעותן את אספקת האנרגיה באותם המקומות, והמחסור באנרגיה פוגע ביכולת התפוקה התעשייתית.

המטרה של המלחמה הנוכחית צריכה להיות לא רק נצחון על האויב אלא היא צריכה לכלול גם הרס כללי של המשאבים הצבאיים והכלכליים של ארצות ערב אלה: יש להרוס את כל התשתית הצבאית והכלכלית של מדינות אלה כדי לעכב בצורה מתמדת ושיטתית את בנין השריון הלוחם והתעודדות המלחמתית של ארצות ערב אלה. כל זאת בהבנה: לשבש במצרים, הסורים והעיראקים את האפשרות לשקם את צבאותיהן הצבאיות בטווח שנים ארוכות ביותר. הרס תשתית צבאית וכלכלית יחייב בנייה ושיקום במשך שנים רבות. לדוגמה טנק שנפגע ויצא מכלל פעולה בשדה הקרב אפשר להחליפו ביבוא טנק אחר. תחנת כח, בתי־זיקוק, תעשיה צבאית, מפעלים ובתי חרושת צבאיים שנהרסו — אי אפשר לייבא ברכבת אוירית. הקמתם מחדש מצריכה שנים ארוכות, בלחמה, אשר בעקבותיה יבוא הרס כזה על ארצות ערב, אולי תקבלנה אפיסוף(?) את ארצות ערב לקיים שיחות ישירות עם ישראל בדבר הצורך בחוזי שלום באיזור במקום חיי כל ההם המדינים(?).


**התעשיה הצבאית**
**מודיעה**
**לציבור עובדיה ובניהם המגויסים**

באשר הם שם, אשר ברצונם להעביר ידיעה למשפחותיהם, אנא פנו במשך כל שעות היממה למספרי הטלפונים הבאים 269152-3, תל־אביב (03).

אנו נדאג להעביר הידיעות למשפחות.

**חברת החשמל לישראל**

**מודיעה**

כל עובדי החברה, החיילים המגויסים, המבקשים במסירת הודעות לבני משפחותיהם, או הזקוקים לעזרה כלשהי, מתבקשים להתקשר עם הטלפונים של מוקדי החברה בערים הראשיות, הפועלים במשך 24 שעות.

בחיפה — 04-642311
בת"א — 03-39933
בירושלים — 02-225341

כמו כן מתקבלות הודעות בכל המוקדים האזוריים של החברה.

**לחיילי רמת יוחנן**

ד"ש מהבית. מחכים לשמוע מכם. נא התקשרו:
04-721094
04-721180
בכל שעות היממה
לפלרם בטלפונים:
04-721380
04-724345
מהשעה 7 בבוקר עד השעה 6 בערב.
טלפון צבורי בכל שעות היממה:
04-722090
טלפון צבורי בשעות היום:
04-721600

**רמת יוחנן**

**חיילי אופקים**

אתם יכולים למסור דרישת שלום למשפחותיכם לפי הטלפונים הבאים
טל. 057-83171
057-83105
057-83122
057-83344
057-83204
ההודעות מתקבלות בכל שעות היממה.

יחיאל בנטוב
ראש המועצה המקומית, יושב ראש ועדת מליח באופקים

**קיבוץ בברי**
**לכל חיילינו**
באשר הם שם
אנא התקשרו הביתה בכל הודעות. המספרים:
04 — 922321
04 — 922322
04 — 921880
פתוחים 24 שעות ביממה.
המספר 922719 — 04 בין השעות 06.00—17.00.
מחכים לשובכם בשלום
**בית בברי**

**החיילים עובדי החופר (ישראל) בע"מ ומחצבות בית מאיר בע"מ והחיילים בני העובדים**

יכולים להתקשר הביתה באמצעות הטלפונים:
03 — 30831-5
03 — 33722
02 — 911303
בין השעות 8 בבוקר עד 16.00
אחרי השעה 16.00: —
03 — 734316
03 — 911789
03 — 250626
03 — 856119
ההודעות תמסרנה בהקדם. נא התקשרו!
מחכים לשובכם בשלום!

**החופר (ישראל) בע"מ**
מחצבות בית מאיר בע"מ

# ללקוחות "הסנה"

חברת „הסנה" מודיעה למבוטחיה אשר תוקף ביטוחי הרכב, הדירות, בתי העסק, והמפעלים שלהם, נגמר עד ל־31.10.73 ושלא חידשו את הביטוח בגלל היותם מגוייסים בשירות פעיל בצה"ל, כי הם יוסיפו להיות מבוטחים במתכונת ובתנאים הקיימים עד ליום 15.11.73.

הסנה — חברה ישראלית לביטוח בע"מ
הראשונה בישראל
בגודלה, מוניטיה ותכונותיה(?)

**תכנון המים לישראל בע"מ**
**תה"ל מהנדסים יועצים בע"מ**

**לכל חיילינו**
באשר הם שם — ברכות

הטלפונים של תה"ל פועלים 24 שעות ביממה
לרשות החיילים ומשפחותיהם
בתל־אביב: 03-261817
03-268818
03-263264
בחיפה: 04-537241

בני משפחות המגויסים הזקוקים לעזרה כלשהי יכולים לפנות למוקדי החברה ויענו(?).

ההנהלה

משרד התקשורת

**אזרח יקר,**

**עזור לנו להביא אליך את המכתב של יקירך בחזית**

**כתוב מיד את שמך על תיבת המכתבים בצורה ברורה ובולטת**

הדוורים והמתנדבים של משרד התקשורת

# המשק החקלאי במבחן המלחמה

מאת א. סדומי

השבוע הראשון למלחמה הוכיח שהמשק החקלאי המאורגן, באחורי החזית יהצורך תושיה רבה, כושר אילתור מפליא והיערכות מהירה, להתגבר על הבעיות הסבוכות שנתעוררו במצב החדש.

בעזרת מטה החירום המשותף למשרד־החקלאות והמרכז החקלאי הופעלו מטות אזוריים. הוקדשו ימי המלחמה הראשונים למאמץ לאסוף את הירקות והפירות, להביא את הפרות המבשילים ולאסוף תוצרת הלול, המכוון להבטיח הובלת תוצרת זו אל השווקים והמחלבות. למרות גיוס רבים מהרכב של המשקים, ובהם מיכליות להובלת חלב, הצליחו היומיים־יומיים להתארגן. לאלתר הובלה שונים ולהוריד את התוצרה לידעה. קושי מיוחד היה בהוביל את החלב ביום הראשון של פרוץ הקרבות, ואף היו ימים של ספיקת חלב, מחוסר כלי הובלה. אולם כעבור יום שניים ... מיכליות החלב הדרושות, ופעלו במסגרות, והובלת החלב אל המחלבות נמשכת כתיקונה.

המלחמה פרצה בימי ראשית עונת הייצוא החקלאי — בעיקר אבוקדו, פרחים ואשכוליות בכירות. יש לציין, כי יצוא זה נמשך בכל ימי המלחמה באורח סדיר. פחות או יותר. יום־יום יצאו כמה עשרות טונות תוצרת במטוסי „אל־על" וכן נשלחו אניות מיוחדות עם אבוקדו ואשכוליות. עם פרוץ הקרבות היו בבתי־האריזה בכל רחבי הארץ כמה רבבות תיבות אשכוליות ארוזות ובמאמצים מיוחדים הוצאו והועברו אל הנמל. כאשר האריזה נמשכה, אף כי בקצב המתוכנן.

הנושא הבא שהעסיק את מטה החירום היה הבטחת פריקת אניות הגרעינים בנמל והובלת הגרעינים בקצב המבוקש אל מטוני התצרובת, כדי להבטיח בהם את ייצור סדיר. וכמובן, הובלת התצרובת מהמספוגים אל המשקים, להזנת בעלי־החיים. בשטח זה נדרשו הרבה תושיה ואילתורים וכן היתה הענות מתאימה מצד רשות התחבורה של מליח להספקת הרכב הדרוש.

המיכון המלא בענפי הכותנה והבטנים, הנמצאים בשלב השני של הקטיף והאסיף, איפשר לאחר הפסקה קלה להמשיך בעבודה כדי לסיימה ככל האפשר מהר יותר, ולפני רדת הגשמים החזקים. כאן המקום להזכיר את חלקם של צעירי המשקים, בני ה־16־17, במאמץ הכללי למלא את עבודות המשק, במקום העצרות הרבות של בעלי מקצוע מומחים שהובהלו אל יחידותיהם. נערים אלה הוכיחו כושר מקצועי מעולה, ידע ומסירות בנהיגת טרקטורים, הפעלת קומביינים לקטיף הכותנה, השתלמות על מערכות ההבילה המיכנית, ההשקייה האוטומטית ושאר הכלים החקלאיים והם הנושאים עתה במשקים רבים בעול החשוב בהפעלתם הסדירה של הענפים.

עם התארכות ימי המלחמה יש הכרח לדאוג מיד להבטחת עונת הזריעה של תבואות־החורף והירקות. הדבר קשור במיבצע מורכב של הובלת הזרעים הנלקחים (17.000 טונות זרעים), הבטחת הדשנים הכימיים וכו'. כן עומדים אנו לפני ראשית עונת קטיף ההדרים בקנה־מידה גדול. כאשר על העצים למעלה ממליון וחצי טונות פרי. גם בשנה רגילה זהו מיבצע גדול, הדורש כוח־עבודה ואמצעי תובלה רבים. מכל שכן עתה בעת מלחמה. נראה כי הפעם יהיה קל יותר לגייס לעבודת האריזה והקטיף נשים ובני נוער, תלמידים ומתנדבים שונים מהארץ ומחו"ל. קשה יותר תהיה בעיית התובלה והמתכננים להיעזר הפעם במידה רבה יותר ברכבות, באשר בבתי־אריזה רבים סמוכים לרכבת שבמשנה יוכל לקלוט את הפרי לנמלים.

אשר למצב ההספקה בבאו אתנו ימים אלה באשר יש בארץ מלאי גדול של תפוחי־אדמה, יש די בצל והירקות נאספים ונשלחים בסדירים לשווקים. כן אנו עוסקים בשיבה של עונת פירות מבורכת, כאשר רבבות טונות של תפוחים ואגסים נאספו בבתי־הקירור. הספקת העופות הפטמים, אף היא כיום בשפע ועודפים ויושה באמבן להפעיל באורח מלא את המשחטות, כדי לשחוט ולאסם בקירור את העודפים שאינם נצרכים ישירה על־ידי הצרכנים. לעומת זאת אנו נמצאים עתה בעונת השפל בהטלת הביצים, כאשר האפלה גורמת אף היא לירידה בהטלה. כן איחרו להגיע שתי אניות, ובהן 9 מליון ביצים, שהוזמנו כבר מזמן להשלמת הצריכה בעונת השפל. אם ינהגו הצרכנים בהתאפקות ואם יתרגלו לצרוך גם את הביצים הקטנות, של ראשית עונת ההטלה, לא יהיה מורגש גם המחסור הכולי בביצים.

המשק החקלאי, על כל שלוחותיו מתארגן והולך מדי יום טוב יותר כדי להתאים עצמו למצב המלחמה. לא הכל יוכל להתנהל כבימי שלום, והדבר תלוי גם במשך קיומה של המלחמה. אך אין ספק כי התארגנותו של המשק זה להמשכת הייצור והאספקה בכל ענפי החקלאות כדי להבטיח את המזונות הבסיסיים הדרושים הן לחיילים בחזית והן לאזרחים הרבים בעורף, היא חלק בלתי־נפרד ממאמץ המלחמה של העם על החיים והקיום.

# המערך הקרבי של „גייסות המורל"

## אמנים, בדרנים, נגנים כחלק מהקו הראשון

מאת זאב רב-נוף

מפקד פלוגה התקשר בעת הקרב אל מפקד הגדוד באלחוט וביקש ממנו רשות „להעדר" למשך כ־10 דקות. הסיבה — הגיעה חוליית בידור הנה, מפקד הפלוגה, רוצה לאפשר לחייליו רגע של הרפיית־כתת. מפקד הגדוד, בוודאי אדם הרואה את הדברים נכונה, הסכים — ביום שהבין כי בורואל החיילים תלוי לא במעט באותם הרגעים הברוכים של מה שמתקרא (לעתים בזלזול מיותר ופוגע) בידור. סיפור זה שמעתי מפיו של סגן־אלוף צפריר צנבר, ראש ענף הווי ובידור במפקדת קצין חינוך ראשי של צה"ל, כשהוא מוסיף בהתרגשות על פניו הצעירים ועמורי זיפי זקן הצרה, המזכירה לך כי צבא הוא צבא, וזה כולל גם קצין שהוא ממונה על נושא הבידור ו/או תיאטרון „הבימה": „כמובן זה לא קרה תוך כדי הסתערות, אלא תוך כדי היערכות בקרב" — שמא מישהו יחשוב, כי אותו קצין הציע לעצור תקיפה כדי לשמוע ביצוע חדש של „זה דוגה ... בגבילה".

55 חוליות, אמנים ו־14 להקות צבאיות, בסך הכל כ־400 אמנים, מהם כ־100 מתנדבים הופעלו מאז תחילת המלחמה. הם מופיעים בקווים ובעורף הקווים, בבסיסי חיל האוויר ובבתי־חולים. לעתים הם מגישים חמשה מופעים ביום אחד. לעתים מזומנות הם משתמשים ברכב הפרטי שלהם — להקל על הצבא — ותמיד הם מביאים גם „תרופת־עקיפין" — כמו הגדרת מאות פריסות־שלום מחיילים למשפחותיהם. המתנה היפה ביותר ביכים טרופים אלה. באתי לכוורת זו המתקראת ענף הווי ובידור כדי לשמוע פרטים על העקרון של שימוש בצבא־האמנות, או אם תרצו צבא־הבידור. לשמוע של המיכאניזם של כל ישות השנה, שמכנו צמח מיכאניזם החירום הזה.

בעצם, צפריר הוא כבעצם אזרח — אילולא מה שקרה, היה כבר מיתחרר ומוסר את תפקידו להחליפו בתפקיד — הנמצא כבר בצבא במקום. צפריר עוזב את הצבא והולך לעמוד בראש מפעל „אמנות לעם". אלא שבינתיים צריך לגמור את המלחמה — והוא האירוע, כמובן. אני צועה זאת בשכנוע ובנחת. אך והתרגו לקראת אוסף מסויים של האירועים ההלו — והצלחתי. אמרנו שיש נוסחה: תולדות החייל כחותישדרה. האירועים הבולטים בתולדות אלה — לשהוגזתי המיוחד מודגש על־ידי מופע אמנותי. למשל, אם מדובר בתשיח, הרי אריק לביא, למשל, יכול לכיר את השירים של הימים ההם. זה כולל מקהלה וכד'

„הדודאים" — בני אמדורסקי וישראל גוריון

בכסה לתרום מצדו כל מה שהוא יכול כדי שהדבר ייצעה ביפילות, זריזות, חן, חיוך והארמוניה. „המיכאניזם הזה הוא תולדה של ימי השלום" — אומר צפריר — „ההבדל החשוב ביותר הוא ההיקף, אם כי יש גם הבדלים אחרים. אולם ההיקף הוא הקובע. היחידה הזו בנויה על כוח־מילואים, שהם אמנים לסוגיהם השונים. הוי שירות מילואים מבצע. כלומר אין אנו מגייסים מישהו לתקופה ארוכה של מילואים, אלא בהתאם לצורך המתעורר. להופעה אחת או לכמה הופעות. אחר־כך שוב, מסגרות גדולות יותר. כמו תיאטרון — אלה באים בברוכה. אנו מקיימים הצגה של תיאטרון מסויים במקום מסויים — וזה מילואים. כמובן יש גם בעיות. לא כל האמנים חייבים לנו שירות מילואים. לכן גם לא תמיד אנחנו מסוגלים, גם אם נרצה, להביא את היחידות כוח־אמנים כפי שהם נראים על בימות אזרחיות."

כאן אני שואל, באיזו מידה שם צפריר את עצמו ו/או מישהו אחר מהענף כמבקר הסיב של ההופעות הניתנות לחיילים. או שמא אין ביקורת כזו בכלל? צפריר אומר כי הענף מבקר, ומבקר ביסודיות, וגם קובע ומנחה דברים. מה פירוש? „הבעיה היא להתאים מופע לאירוע, לקהל המסויים שנאסף וליצור עונג צריך למלא. אין דומה הופעה במסיבת פרידה למפקד היוצא להופעה במצב. זה שונה לגמרי". לגבי יוצרים, אני אומר לו, האם היוצרים הם אמנים כשם הענף, כלומר הווי ובידור ותו לא? „חלילה" — אומר צפריר — „אם אתה רוצה, הרי השם הזה אינו צנוע. אלא בחלקו על התפקידים שלנו. אילו היינו רוצים להשתמש בשם שיבטא את הרצדים והיקפם, הוא היה ארוך מאוד ומסורבל מאוד — אם תרצה — ענף הווי, בידור, תרבות ואמנות וסדרה הפדיפות בתחומים אלה משתנה בהתאם לבך.

אולי נקח לדוגמה את האירוע ההמוני שנעשה אופייני בעניני האחרונות — המפגשים הפיקודיים. השתדלנו לתת לזה אפילו מיוחד בבינה. לא הייתי מוכן להכניע לדרישה הטיגרתית של המנחים על הטקסים הללו. הם, פשוט, רצו את הדברים הבדוקים והפופולאריים ביותר. ושוב כמעט — הן לי את „הנשש החזור". יש לנו כפי שאמרתי, כל אירוע והתוכן שלו — ומפגש פיקודי אינו אירוע בידור. זה לא תיבת גה. עם כל החשיבות שיש לתיבת גה עיהיא חלון הבידור שלנו. ובכן, יש לי זכות ומה על הבקשות השונות — פשוט מאוד משום שהאמנים נמצאים אצלי ולא אצל המארגן אל יצירה הכתובה במיוחד לצורך האירוע המסויים הזה. אין זה בדיוק בידור. אם תרצה, הרי זו תחושת אמנות באמצעות האמנית. המערך הזה פלטו בימי השלום הוא שאיפשר לנו את ההיערכות האחרת בימי המלחמה."

### צבא האמנות

הנוסחה, מסתבר, תופסת גם בימי המלחמה, היא לא השתנתה כלל. כלומר — לבדוק את הדברים לגופם — לאן ולמי אתה שולח את האמנים ולשם מה. אולי הדברים נעשו כלליים יותר ולחוצים יותר — זה מיצהו אחר. כלומר, הקהל נהיה „כלל עם ישראל", המיוצג על־ידי גיוס המילואים. כמעט אין עוד הבחנות דקות בין הקהלים השונים והדגנות שלהם, אלא בעניינים של ליים. בנייה, נשתנה היקף הפעילה תכלית שינוי והכתיב צירוף במסגרות ופירוק במסגרות. „אנו רואים את האמנים ראשית כל כבודדים. כפרסים. גם בגלל מה שאמרתי על ימי השלום. כלומר אין אנו שולטים תמיד בכל צוות שלם או בצמד שלם. וגם משום שאנו כרגע מחיים דברים לצורך הנוחות של החייל. כן, בדיוק מה שאתה שומע. אנחנו מקימים כאן מחדש מסגרות שאינן קיימות עוד. כך, הקמנו לתחייה את צמד „הדודאים", ישראל גוריון ובני אמדורסקי. וגם את שלישיית מועדון התיאטרון בהרכב ברכון זיגגר, יעקב בן־סירא ואריאל פורכן. אחרי שאנו מרכיבים את הצוותים שלנו, אנו גם מרכזים ומאזנים חוליה שתהוה לה תכנית שלמה משלה. אנחנו רוצים, הפעם, בימי המלחמה, להבדיל מימי השלום, שחוליה כזו תהיה מעוינת ומרותקת לכל הקהל, ללא קהל ספציפי. קח לך דוגמא מני רבות — צמד הדודאים — ועמם יחד אורי זהר ושלמה ויניגרטסקי. המגישים קטעים ממערכונים — קיימים, חומר משלהם, וגם חומר חדש. כן, אנחנו מכינים גם חומר חדש מכל הסוגים, אל תשכח שגם כותבי החומר הזה הם בדרך כלל אנשי המילואים שלנו."

האם צוות כזה ממשיך להתקיים זמן רב? צפריר מנסה לבחור את המלים בזהירות: „לא תמיד מומלץ להשאיר את הצוותים הללו יחד זמן רב במרשך. הזמן המוכוך זה יותר מ־3 ימים. לעתים רצוי לפרק צוות כזה — אני מתכוון לצוות מורכב, לא למסגרה מצומצמת, כמו צמד הדודאים. הסיבה היא אנרגית, חברתית, סיבה של אווירה. זה לא המיר הולך. ואין כאן שאלה של מקיפות — מובן שהדבר אפשרי, ביקיבקה כל אלה הם חיילים — אבל זה לא רצוי. אני מעוניין בראש ובראשונה ב„גוד שו", בגד צבת טובה — ואם אכפה עליהם את הדברים, הרי לא אקבל את התצבה הזו. אין בכך כל רע. זה כמו קבוצה. אלמנטים. — אפשר לפרקם ולהרכיבם כמה. ההצגה פשוט נעשית מגוונת יותר. קח, למשל, נסיבות אובייקטיביות — יש הוראה מפורשת שלא להביא נשים לקו הראשון. כלומר אם אשה מהווה אחד המרכיבים של הצוות הריהו מוגבל להופעות בקו שני. ואם רוצים להעבירו קדימה — ממילא צריך לשנות את ההרכב ולהחליף את האשה בגבר".

מסתבר שגם התיאטרונים תורמים את שלהם — לא כבודדים. תיאטרון חיפה מציב את „אנשים קשים" בקיצורים, בצמצומים וללא תפאורות ואביזרים ואילו „הבימה" יצרה חוליות משלה. ומה בדבר המתנדבים, כלומר אותם האמנים שלא היו חייבי גיוס ובכל זאת באו? מה, אני אומר. אם איזה אמן מתנדב. אך כזה שאסור לו להתנדב, למשל בעל גמת כלאה. בכל זאת מתנדב — האם הוא יכול להפרים על צה"ל? „בשום פנים ואופן לא" — משיב צפריר בהחלטיות — „כד שאנו מסכימים לקבל את המתנדב, אנו עורכים את הבדיקות שלנו. מה שאמרת, כלומר סוג בריאות לקוי הוא רק אחד הדברים. יש גם דברים אחרים — תחילה בודקים אם אין הוא משתייך למילואים ליחידה אחרת, כלומר אם הוא חפשי. ויש אמנם מקרים שהוא משתייך ליחידה אחרת. אך אותה יחידה מוכנה לוותר עליו לטובתנו. ואז אנו מחיילים אותו. כן, אנו מעדיפים להייל את המתנדבים. אם כי יש מקרים שאין אנו עושים זאת."

כמובן, מתעוררת, לגבי אותם המתנדבים גם שאלה של הנחיצות ומוחדהעבידות. לגבי נחיצות — הרי הדבר ברור. יש אמנים, אף אמנים חשובים מאוד ודעניים מאוד (לעתים דווקא חשובים ודעוניים) שאינם יכולים להדום משהו מעצמם למסגרות הענייניות של חוליות האמנות הבידור. אין זה, פשוט, מסגרת התואמת אותם. לפעמים יש דברים אחרים — אמנם גיל המתנדב בדרך־כלל אינו קובע (צפריר מציין בחיוך, שלמזלו בעדיפים המבכים הקשישים שלא להתנדב — כי לא היה נעים לו ביותר לסרב). אך כוח־הזמרה קובע. כך, למשל, הבעיה הכאבה — והחשובה ביותר — על הופעת אמנים בבתי־חולים, אצל הפצועים. „הפצועים צמים כאובים ומיושבים לבאים להופעת אמן" — אומר צפריר — „הבעיה איננה הקהל, אלא האמן. הם רואים חוויות שהם רגילים לגבי הפצועים"

ובתנאים אלה כיצד הם יכולים לצחוק — ולהצחיק לקשה לסרב למתנדב. לעתים הוא כל־כך רוצה לעזור במשהו שמגלים אותו בתפקידי עזר — אין בכך כל בושה — אין לך אפשרות להופיע — יש כאלה, למשל, שהתנדבו לשמש נהגים לאמנים — והם בעצמם אמנים ידועי־שם. ולעתים, פשוט, אומרים: „סליחה. אין שום דבר מתאים. אם יהיה צורך בך, נתקשר". כמובן באדיבות, בנימוס. יש בין האמנים המתנדבים גם חוליות של פולים חושים. העניין אינו מתנהל בגלגא. יש ביקורת מתמדת של הענף על הנעשה בשטח. צפריר וקציניו נמצאים כל העת בתחלופה בקודים — בודקים את הכל „דופק". אם צריכים משהה, אם צריך לשנות דברים.

צפריר מרוצה — השיטה הזו נוסחה כיסוד לגמישות הכיוון את עצבי. אפשר יהיה להוציא לקחים צמוקים יותר מתוך נסיון — אחר־כך, אחרי המלחמה. בינתיים משתתף בצבא־האמנים האדיר בכעיד הקרבות ותורם את חלקו בכבוד, בזקיפות־קומה ולולא רגיית־נגיות. בישראל של 1973 עיר ומזמן הוא אח תאום לכפוס ולכריכה.

# שלווה יעילה ברעש פנטומים

מאת יעקב בר-און

דבר המאפיין ביותר את בסיס חיל־האוויר, שאליו הוזעקתי לשירות מילואים במוצאי יום־הכיפורים, הוא שאין להרגיש בו כמעט שקיימת באווירה מלחמה. אף כי בטוח הוא אחד ממוקדי העצימים של צה"ל, בשל היציאות התכופות של מטוסי קרב לגיחות תקיפה בחזיתות הצפון והדרום, לא נעשה בו כשקט יחסי, עד כמה, המזדמן למקום, יכול לחשוב כמה, כי בבסיס נערך בסך־הכל תרגיל גדול. רק רעשם האדיר של הפנטומים, הממריאים במטרה לשימותיהם, אינו נותן להינתק מהמציאות.

אך לא ברעש בלבד נעבחת אפפית המלחמה. שכן, יש גם „באי־בי" בסיס. „באוי אבל אנשי חיל־האוויר הוא סיבוב הנצחון, נערך בשמי הבסיס על־ידי טייס, שיחק לו מזלו להפיל מטוס אויב. ביכים מתיקנם „באוי" אינו אין נפוץ, ואילו עתה שכים „באויים" הרבים והמהירים בכל הגדולים במעגני חיל־האוויר, תנועה זו מקבה צבע מיוחד לימים שלנו. הסובל בימים אלה של צבעים. ספגנותה זו נקבעת על־ידי אנשי המילואים הרבים, נקראו לדגל, ותוקים בבסיס ... לזה כבר לא נראו בבסיס ... ניות אזרחיות כה רבות — ו... מילואימניקים ארוכי שיער. ... שרצה, הרי גם בכך נבדלת מלחמה העכשית בקודמותיה ... שנות השבעים.

... דורות של אנשי מילואים בבסיס אחד, בני תשתורת בשנות העשרים שלהם, לצד כסופי־שיער על סף שנתם החמשים. כדי להעביר את הזמן הפנוי נערכה לנו חזית עם המקלע הבלבי. ותיק ... עורר חיוכים רבים בקרב הצעירים שבינינו, כאשר היד מידיביה: „אצלנו עבדו רק עם ... ביס..."

כן, היו ימים. אך עתה אנו ב... שנת תשל"ד, שבה הטרנזיסטור טוען למלכות. אף שאנו קרובים כאן למקורות יותר מאשר ..., הרי גם אנו צמודים למקלט הזעיר, ביום ובלילה. חדשות ... קדימות לכל. המפקד מפקיד את המיסדר ונותן פקודה ל... את הטרנזיסטורים. עובד השקים עוצר לפתע את המכירה, לסדרת בהשול האדם שלפניו, ומתמסר גם הוא למכשיר־הפלא הנגנסי.

כך אין פלא, שהלהיט בשקים הן הסוללות. ככל שמביאים אותן באספקה שוטפת, הן אוזלות שוב ושוב. כשמדברים בבסיס על „אגירה", אין מדברים על אגירת מזון — כי זה ניתן בשפע למרות חומרת השעה — אלא על אגירת סוללות.

עתונים המובאים לבסיס משמשים עילה להתקפלות המונית בנושאים כבקיעקית חבות. כותריהם הרציניים בבסיס שלנו הם בטאוני הקרב של חיל־האוויר, המוסרים דיווח עדכני על הצלחותיו של חיל־האוויר. חיילים רבים אוספים גליונות אלה כמזכרת ...

בשירות מילואים בעת משבר אפשר לנצל את הזמן ב„מגיפת מחזורי" עם בכורים מתקופות שירות בחיי של אדם. כך פגשתי לצער את המורה שלי להתעמלות מבית־הספר היסודי, חבר למחזור באותו בית־ספר, אחוזת של שביים מחברי לספסל־הלימודים, „קולגה" מהמקצוע — עתונאי, שעבדתי לפני שנים, לצומת חברים שרכשתי בתקופות מילואים בשנים האחרונות.

כולנו נתקלנו בגילויי התנדבות שונים. מאחר שבימים הראשונים למלחמה לא היה לנו קשר עם החוץ, ערכו כמה נערות מתנדבות הסתערות על אנשי המילואים ו„גבוי" מהם את מספרי הטלפון שלהם כדי להעביר דרישת שלום טריה הביתה. למרות כל הקשיים להשיג קו, נאבקה עובדת שקים במשך שעות עם מספרי טלפון, שנמסרו לה על ידי אנשינו. את המכירה השאירה לחברותיה לעבודה.

צלמה שהרהורת זו באה לעבודה מאחד הישובים הקרובים לבסיס. כבר ביום ראשון, שלמחרת יום־הכיפורים הבלתי־נשכח, היה נראה, שהעובדים האזרחיים לא יחסכו מאמץ כדי להגיע לעבודתם. בולטים עובדים קשישים, כהם עוטרי זקן בחור, העסוקים בעבודת נקיון בכיימים ירכונה. מלחמה, או לא מלחמה, יש לעמוד על משמר הנקיון. בסיירים בכך הלכידי תיכון בהעיר הסמוכה, המופיעים לבסיס בתלבושתם הגיבוניזית התכולה וה„הופסים" נזעף על משאית ל„הובלת אשפה".

בבית הקולנוע של הבסיס מציגים משום־מה דווקא את הסרט „איש הזעם". אך בטייסת שלנו אצמים רק על היתושים, כאיים כזכנים לזום הפסקת־אש. שקט בטייסת הזאת. הכל נעשה ביסודיות ובלא כל התרגשות. לעתים אתה מופתע נוכח קצב העבודה. לאחר כל התיאורים שתיארו לפניך את קצב העבודה המטורף של אנשי צוותות הקרקע, כאן אתה לבה, שנסיון מקצועי והשלוה נפשית משחקים תפקיד ראשי.

מטוסינו אינם כרפים מהאויב.

כך נוצר במקום הווי ביותר. אחד כמאפייני הוא היעדר מורגים — על מיטות אין מדברים כאן — בכמות מספקת, כדי שהאנשים המגויים יוכלו לנוח בעת הפוגה. המלחמה פרצה במפתיע ולא הספיקו להכין כל־כך הרבה מורגים. אך לא אלמן ישראל. תושייתם של החיילים אינה יודעת גבולות והם מסתערים בעליות על כל דבר, שעליו אפשר להניח את הראש ולחטוף תנומה קלה. ה„מטנסי" המשגע ביותר, שגיליתי בטייסת, היא... מיטת „ארון מתים". החיילים לוקחים את התיבות הקלילות והלבנות, בהן ארוזות הפצצות, והופכים אותן למקום משכב, הדומה לארון מתים, שלא נדע מצרות כאלה.

רק מלת־קסם אחת יכולה להפר את השקט בטייסת: „הטייסים ו'". כשאלה מגיעים, הכל עובר להילוך גבוה, ואנשי צוותי הקרקע מצורותים בהערצה של ממש את גביכי השחקים, כשאגב אורחא הם צדים חדשות טריות מ...הנעשה בארצות השכנות.

הפליא לעשות אחד הטייסים הצעירים — בחור תמיר, יפה ובהיר שיער, שהגיע אלינו לביקור בליל־שבת. הוא היה לבוש במכנסיים קצרצרים ובחולצה צבעונית ונעל „בעלי אצבע" וקרא אותנו אליו. להפתעת הכל התייצב על הרצפה בלב הטייסת, שמה כפה מעודכנת והחל לספר בפרוטרוס את הנעשה בזירת הקרבות, כאילו היה קצין הסברה ולא דווקא טייס.

הוא היה חלק שבודים להרצות של צה"ל, אך על מעלליו סיפר מעט. קרי־הרוח שלו נסך בנו בטחון רב. הוו בחור, המסכן מדי יום וערב את חייו, ומקבל זאת כדבר מובן כאליו. „כשנפצים, אם שצונחים ומקבלים קצת מכות בעת שנתפסים על־ידי האויב, או שנהרגים", אמר בחיוך אנטי־מלחמתי. בין החדשות שהביא לנו היה גם סיפורה של הפצצת מסורות צבאיות בבקרים. „כשגיליתי סמוך מאוד למטרה צבאית בתים, שנחשדו כמגורי אזרחים, סטיתי מעט מההוראות ולא ביצעתי את המשימה בשלמות; אסור לפגוע באזרחים!".

בשבת בבוקר עבדתי בשיכון המגורים של הטייסים. שלווה כמו עם פאסטורלית היתה במקום. אחד הטייסים, שראיתי יוצא יום יום קודם להפצצה בארץ אויב, ערך בגיננו הפצצה מדוייקת מאוד באמצעות מכסחת דשא. יחף, לבוש בגופיה ומכנסי ספורט, נראה בחלקת הדשא שלו כמי שרחוק מאוד מעניני מלחמה.

לא יכולתי שלא להיזכר בפסוק המקראי: „וכתתו חרבותיהם לאתים, וחניתותיהם למזמרות; לא ישאו גוי אל גוי חרב ולא ילמדון עוד מלחמה"...

אך שלוש שעות לאחר־מכן שמענו את האזעקה הראשונה בבסיס.

שבוע למלחמת יום־הכיפורים...


## האופרה הישראלית

### הודעה

האופרה הישראלית, הצלה במוצ"ש 20.10.73 בבית־האופרה בתל־אביב בשעה 6 בערב את הצגת האופרה „מלכת שבא".

רוכשי הכרטיסים לאופרה הישראלית שנבצר מהם לבקר בהצגות בשבוע שעבר ובאים לבקר בהצגה זו.

האופרה הישראלית


# הכותל בסוכות תשל"ד

מאת אהרון גבע

הכותל לא נעזב, גם היום, בחול המועד סוכות, בימי המלחמה. תמצא לידך מניין יהודים. אפס, היתה זו הפעם הראשונה, שבה ראיתי את הכותל, כאשר בעזרת הנשים מצטופפות רבות יותר מאשר בעזרת הגברים.

הדרך ידועה. אתה תוצא את הבריס ליד הרכזות. ההוא אתה ברחוב ממילא. זהו רחוב ממילא „האמיתי". לא רחוב ממילא של הקונסוליה האמריקאית, אלא רחוב ממילא של המוכסים ובתי המלאכה. בדרך כלל תראה כאן המון אנשים מתרוצצים. היום רוב התריסים מוגפים. הגארדנים, הנגרים, כל בעלי המלאכה — מגויסים. בשער יפו. כבה דגלים מתנופפים ברוח. נראה שהעיריה התכוננה לקשט את העיר לקראת העליה לרגל, ואף החלה במלאכה. בעוד מועד, לפני יום הכפורים, החלו בהתקנת הדגלים. עתה הם ניצבים שם, הדגלים הבודדים, מתנופפים במקצת, מהססים קימעא, כיבנים לשמחה שלא התרחשה.

בדרך אל הכותל — צלפים רגילים. אך העסקים אינם כרגיל. „ברוכים הבאים לתערוכה" — מכריזה כרזה. אבל התערוכה סגורה. והנה הכותל. רחבה גדולה, שטופת שמש. והיכן, כשאין בה המון אנשים צוחקים, צועקים, דוחפים זה את זה ומרכיבים לילדיהם — היא מלאת הוד. ליד הכותל עובר בחור עם רובה ונוגע בידו המוצהו באבן. כאותה תמונה מפורסמת במלחמת ששת הימים. אלא שהכותל על היום רחב יותר ומספר החיילים קטן יותר. במקום החיילים המרובים תמצא ליד הכותל תיירים חסידים.

תיירים יש. אך הם מעטים. לגבי דידם זהו אולי מצב אידיאלי: להסתובב בעיר העתיקה כבודדים בשטח. וגם חסידים יש. חסידים עם שטריימלך, ולולבים וערבים בידם, הם הבאים מכל רחבי העיר וגם מחוץ לירושלים הגיעו. מי ברכב, מי ברגל, מי במכונית, ומי באוטובוס גדול.

כן, האוטובוס מגיע לכותל. הנהג הוא בחור מדרום־אמריקה. לנהוג הוא יודע. מכל מקום, הנהיגה שלו טובה מהעברית הנשגנה בפיו. אך ידידים הוא יהיה, הן היום העיקר.

התכונה בראוי לעליה לרגל המסורת — בצד השני של הרחבה סוכה צנועה. פרגלים שוטפים את רצפת הרחבה ומנקים לכלוך שלא הצטבר. חנה המזכירות עליך הכותל פתוחה. ולידה עומדים כמה בחורים ערבים. בכיות ערבית חזות ובכד ומפתירות לבוטנים.

אנו חוזרים העירה. מוכרים לאורך החוכה, בחנויות התמונית הערבית ובהוזה. אלא שהפעם אין קונים יהודים. גם ערביי ירושלים הספיקו במלחמה. הם התכוננו לפסטיבל קניות — וזה לא התקיים. אין דבר. בחג הבא יתקיימו בפל־כפליים.


## עיריית תל־אביב־יפו

מינהלת החירום

### לשכות המודיעין העירוניות פתוחות ביום ובלילה

| | |
|---|---|
| 1. רח' פרישמן 42 | 223692 |
| 2. כיכר מלכי ישראל — בית העיריה | 243311 690 |
| 3. יפו. שד' ירושלים 45 | 876631 |
| 4. שכונת התקוה, דרך ההגנה 75 | 32845 |
| 5. שכונת שפירא, רח' שלמה 138 | 826776 |
| 6. רמת אביב, רח' ברודצקי 19 | 415176 |
| 7. כיכר המושבות, המנהרה | 625715 |
| 8. בית הצופים, רח' להמי גליפולי 49 | 35425 |

הלשכות מספקות במשך היום גם ייעוץ טכני־הנדסי בענייני מקלטים ושוחות!

עיריית תל־אביב־יפו / מינהלת החירום



חוק התכנון והבניה, תשכ"ה — 1965

## מרחב תכנון מקומי גבעתיים

### הודעה בדבר אישור שנוי תכנית מפורטת

נמסרת בזה הודעה בהתאם לסעיף 117 לחוק התכנון והבניה, תשכ"ה — 1965, כי הועדה המחוזית לתכנון ולבניה — מחוז תל־אביב, החליטה, באישור שר הפנים, לאשר שינוי תכנית מפורטת הנקרא: „תכנית מס' 195 שינוי לתכנית מפורטת מס' 134 בגוש: 6160 חלקה: 104 (חלק) שהודעה על הפקדתו ביחד עם התשריט המצורף אליו, פורסמה בילקוט הפרסומים מס' 1550, 11.9.69, עמ' 2175".

השינוי האמור, בצורה שבה הועדה המחוזית אישרה אותו, ביחד עם התשריט המצורף אליו, הופקד במשרדי הועדה המחוזית האמורה וכן במשרדי הועדה המקומית לתכנון ולבניה גבעתיים, וכל מעוניין רשאי לעיין בו, ללא תשלום, בימים ובשעות שהמשרדים הנ"ל פתוחים לקהל.

ד. רוזניק
יושב־ראש הועדה המחוזית לתכנון ולבניה מחוז תל־אביב

## הועדה המקומית לתכנון ולבניה - חיפה

הודעה על פי סעיף 149 לחוק התכנון והבניה תשכ"ה — 1965

ניתנת בזה הודעה כי הוגשה בקשה ע"י בר ש. גופרי להקמת שני בניינים עם מרחק של 7 מ' ביניהם במקום 8 מ' כפי שנקבע בתת"פ ובליטה של 1.50 מ' למרווח האחורי, ברח' איינשטיין 113, חלקה 9 בגוש 10798.

אפשר לעיין בבקשה בחדר מס' 416 בהיכל העיריה, בימי א', ב', ה', בשעות 08.00—12.00.

המעוניין להגיש התנגדות לבקשה, ימציאה לפי הכתובת דלעיל תוך שבועיים מיום פרסום זה.

י. כהן
מהנדס העיר

### בבית המשפט המחוזי בתל־אביב—יפו

תיק ע"ו 3980/73

בענין עזבון המנוח דוד מגדל מבגדיאל אשר נפטר ברמת־גן ביום 30.11.58.

המבקש צבי מגדל מתל־אביב, להוי ידוע כי הוגשה לבית המשפט בקשה ליתן צו ירושה בתיק המסומן לעיל, והנני מזמין בזה כל אדם הטוען שיש לו טובת הנאה בעזבון והרוצה להתנגד לבקשה, להגיש, תוך חמישה עשר יום מיום פרסום הזמנה זו התנגדות לאותה הכרזה, שאם לא כן יתן בית המשפט צו כטוב בעיניו.

דוד ולך שופט,
רשם בית המשפט המח.

### בבית המשפט המחוזי בחיפה

תיק הנהלת עזבונות 876/73

בענין: עזבון המנוח אהרוארד ויקטור חיים סמון ז"ל, שנפטר בחיפה ביום 15.8.72

המבקש: יחיאל פלדי מרחובות מיוצג ע"י ב"כ עוה"ד ארי בוקשטתר ו/או יוסף אשר ו/או צ. גלזאר הב' יהוא ו/או מיכאל רודנר, מרח' הרצל 30, נתניה.

הזמנה

להוי ידוע כי הוגשה לבית המשפט בקשה למינוי של מר יחיאל פלדי למנהל עזבון המנוח הנ"ל.

כל המתנגד למינוי הנ"ל יגיש תוך חמישה עשר יום מיום פרסום ההזמנה ה' את טענותיו התנגדותו, שאם לא כן יתן בית המשפט מינוי כאמור.

י. איזמן, שופט רשם

### בבית המשפט המחוזי בתל־אביב—יפו

תיק עזבונות 2475/73

בענין: — עזבון המנוח לנדסברג משה, בן דוד ז"ל, ת. ז. מס' 1083448.

המבקש: לנדסברג מאיר, ת. ז. 424395, על ידי ב"כ עו"ד ישראל שלמון, מרחוב מונטפיורי 24, תל־אביב.

הזמנה

להוי ידוע כי הוגשה לבית המשפט בקשה ליתן צו המכריז על ירושת המנוח הנ"ל, והנני מזמין בזה כל אדם הטוען שיש לו טובת הנאה בעזבון המנוח, והרוצה להתנגד להכרזה, להגיש תוך 15 יום מיום פרסום הזמנה זו, התנגדות להכרזה המבוקשת, שאם לא כן יתן בית המשפט צו כטוב בעיניו.

דוד ולך, שופט
רשם בית המשפט המחוזי

### בבית המשפט המחוזי בחיפה

תיק קיום צוואה 1267/73

בעניין: צוואת המנוחה דבורה־דיקר פרידל ז"ל, מקרית מוצקין, שנפטרה בקרית מוצקין, ביום כ"ט באייר תשל"ב (30.4.72).

המבקש: דוברמדיקר דוד, ברח' שפרינצק 5/3 קרית מוצקין, ע"י ב"כ ס. קפון, עו"ד ברח' ביאליק מס' 8, חיפה.

הזמנה

להוי ידוע, כי הוגשה לבית המשפט בקשה ליתן צו המכריז על ירושת המנוחה הנ"ל והנני מזמין בזה כל אדם הטוען שיש לו טובת הנאה בעזבון המנוחה ורוצה להתנגד להכרזה, להגיש תוך 15 ימים מיום פרסום הזמנה זו, התנגדות להכרזה המבוקשת, שאם לא כן יתן בית המשפט צו כטוב בעיניו.

י. איזמן, שופט — רשם

### בבית המשפט המחוזי בתל־אביב—יפו

תיק עזבונות 4011/73

בעניין: עזבון המנוח גולדשטיין משה ז"ל, מרחוב ההסתדרות 153, חולון, שנפטר ביום י"ג תמוז תשכ"ו (1.7.1966) בעל ת.ז. 407861.

המבקש: ברונו גולדשטיין, מחולון, רחוב הילל יפה 20, ע"י ב"כ עו"ד ד"ר ברוך ליבא, מונטפיורי 22 ת"א

להוי ידוע כי הוגשה לבית המשפט בקשה למתן צו ירושה של המנוח גולדשטיין משה ז"ל.

הריני מזמין בזה כל אדם להתייצב בבית המשפט תוך 15 יום מיום פרסום הזמנה זו, הטוען שיש לו טובת הנאה בעזבון והרוצה להתנגד לה, שאם לא יתיצב תוך התאריך הנקוב לעיל, יתן בית המשפט הזה צו כטוב בעיניו.

דוד ולך שופט,
רשם בית המשפט המחוזי

### בבית המשפט המחוזי בחיפה

תיק קיום צוואה 1261/73

בעניין: צוואת המנוחה זביה זוסמר ז"ל בחיפה, שנפטרה בחיפה ביום 24.11.1972.

המבקש: גילדנר מרדכי מחיפה, רחוב טבריה 17.

הזמנה

הריני מזמין בזה כל אדם להתיצב בבית המשפט תוך 15 ימים מיום פרסום הזמנה זו, וליתן טעם, מדוע לא תחול, לא תקויים ולא תירשם הצוואה האחרונה של המנוחה ומדוע לא תינתן תעודת קיום צוואה למבקש, שאם לא כן יגש בית המשפט ליתן תעודה זו כאמור.

י. איזמן, שופט — רשם

### בבית המשפט המחוזי בחיפה

תיק עזבונות 1256/73

בעניין: עזבון המנוחה הינדה גלוביגנסקי ז"ל מחיפה אשר נפטרה בתל־אביב ביום 11.4.73.

המבקש: בנימין גלוביגנסקי.

הזמנה

להוי ידוע כי הוגשה לבית המשפט בתיק הנ"ל בקשה ליתן צו המכריז על ירושת המנוחה הנ"ל והנני מזמין בזה כל אדם הטוען שיש לו טובת הנאה בעזבון המנוחה הנ"ל והרוצה להתנגד לה, להגיש — תוך חמישה־עשר יום מיום פרסום הזמנה זו — התנגדות לאותה הכרזה, שאם לא כן יתן בית המשפט צו כטוב בעיניו

י. איזמן, שופט — רשם

### בבית המשפט המחוזי בתל־אביב—יפו

ת. ע. בש. 4015/73

בעניין: המנוח לאאיס אריה אברהם פינקוס ז"ל הידוע גם כלואיס אברהם פינקוס ובלואיס אריה פינקוס (ת.ז. מס. 851489) („המנוח"), שנפטר ביום 25.7.1973 בירושלים

המבקשת: חסיה חביבה פינקוס, הידועה גם כסיניתיה פינקוס (לבית רבקין) מדרך הגנים 18, כפר־שמריהו.

הזמנה

הריני מזמין בזה כל אדם להתיצב תוך 15 יום מיום פרסום הזמנה זו וליתן טעם מדוע לא תקויים ולא תירשם צוואת המנוח מתאריך 21.2.1948, מדוע לא תינתן לחסיה חביבה פינקוס, תעודת קיום צוואה. שאם לא כן יגש בהמ"ש ליתן תעודה זו כאמור.

דוד ולך, שופט,
רשם בית המשפט המחוזי

### בבית המשפט המחוזי בתל־אביב—יפו

תיק עזבונות 3969/73

בעניין: עזבון המנוח מלר משה ז"ל, נושא ת.ז. 0126320, שנפטר ביום 13.9.1972.

המבקשת: מלר רחל מרים, ע"י ב"כ עו"ד יעקב ראובני מרחוב מרדון 11 תל־אביב.

הזמנה

להוי ידוע כי המבקשת הגישה לבית המשפט זה בקשה למתן צו המכריז על ירושת עזבון המנוח. והנני מזמין בזה כל אדם הטוען שיש לו טובת הנאה בעזבון הנ"ל רוצה ליתן טעם מדוע לא יינתן הצו, להגיש תוך חמישה עשר יום מיום פרסום מודעה זו התנגדות למתן צו המכריז על ירושת עזבון המנוח, שאם לא כן יתן בית המשפט צו כטוב בעיניו.

דוד ולך, שופט
רשם בית המשפט המחוזי



מרכז קופת חולים — משרד העבודה — מועצת הפועלות

מודיעים

**שהחלה ההרשמה לקורס מנהלות משק**

שיתקיים באולפן המשק ליד ביה"ח בילינסון.

מתקבלות מועמדות בגיל 25—35 בעלות השכלה של 12 שנות לימוד.

משך הקורס 6 חודשים.

ההרשמה — במחלקה לפקוח על המשק מרכז קופת חולים, רחוב ארלוזורוב 101 תל־אביב, ובכל לשכות שרות התעסוקה.



# העורף למען החיילים בחזית!

מרכז איסוף תרומות לחיילים בחזית נפתח בתל־אביב במשרד

## „דפי־זהב"

בבית הדר־דפנה, שדרות שאול המלך 39.

הביאו תרומותיכם לחיילים: תרומות כספיות, טרנזיסטורים, סיגריות, ספרי־כיס, משחקים (דמקה, שחמט, שש־בש), לבנים.

מי שאינו יכול להביא את תרומתו אל מרכז האיסוף במשרדי „דפי־זהב", יתקשר טלפונית אל מס' 257111-(03) (10 קוים, 24 שעות ביממה), ויבואו לקבל את התרומה מביתו.

דפי זהב GOLDEN PAGES



הלוח החודש דבר

# דברים

## בין דרום־אפריקה לאוסטרליה

אינגו מזהים עם עקרון ה"אפרטהייד" ואנו נוספים לכלול כל כדיקה המופנתת על אפליה גזעית, דתית או לאומית. אך אינגו יכולים שלא לציין לשבח את ה־עמדה האוהדת שנגלה לצדנו בי־מלחמת ההגנה שלנו בממשלת דרום אפריקה. שר־ההגנה הדרום־אפרי־קאי הודיע, כי ארצו תעניק ליש־ראל סיוע בלבד ותמיכה, והמש־מכלה ציין את ההעלמות הגי־לובאליות של המערכה והביע את חששותיו מפני קידום בשרות ה־סובייטים בהקרת התיכון. קודנים דביקותה של הקהילה היהודית ה־דרום־אפריקאית בישראל וקהירית המאבקים שבה. הבאים בימים אלה לביטוי מהודר בהתגייסות המגו־בית לסקן מגבית היהודית. אולם אפילו, שגם לא יהודים תרמו ב־ימים האחרונים למגבית לבטחון־ישראל.

ש. שפיר

## מדפים ריקים בלי הצדקה

„לתנובה מגיע צל"ש" — אמרה לי האשה בבואה הביתה מהמכל־לת. הספקת החלב והמוצרים העיק־ריים היא כסדרה ואין בעיה. ...

מ. יסוד

## המלווה והעולים

יש האוצר הודיע כי מלוה חו־בה לא חל על אזרחים המפוריים מתשלום בס־הכנסה. ...

ע. פרי־פז

שגריר ישראל בבריטניה מיכאל קומיי נואם בעצרת הזדהות עם ישראל בככר טרפלגר בלונדון.

# אצל פצועים ב„איכילוב"

מאת אריה כנרתי

חיילנו הפצועים בבתי־החולים עדיין נתונים ל„הסגנה". אך הפעם „מסגירים" אותם גילויי האהבה והמסירות של הצוות, החל בטי־פול המסור של הרופאים על כל סוגיהם. ...

# קונצרט בימים אלה

מאת מרים בר

אתחיל אולי בן הסוף, מן ה־תוספת הנהדרת והמפתיעה לתכ־נית ב' של הקונצרט הראשון (סד־רה 6) של התזמורת הפילהר־מונית. ...

# היובל

(אגדה)

מאת דוד כהן

וכשמלאו לרבי ישראל בעל שם־טוב חמישים שנה, היו תלמידיו מסתודדים, והיו דב־ריהם מעין רמז שרק יודעי ח"ן הבינו במה דברים אמו־רים. אמרו התלמידים: חמי־שים שנה לרבנו — הרי זה שנת היובל, ועלינו לחוש עלי־נו את היובל מתוך קדושה וטהרה. הוסיפו ואמרו: ראוי היובל הזה שנפתח אותו ב־תקיעת שופר, בתפילה וב־דבקות, ונערוך סעודת מצוה כשרבנו יושב בראש, ונזכה כולנו לראות בזיו תפארתו, ונשמע מפיו הקדוש רזין דרזין.

חשבו, אמרו ועשו: ההפל־לו מתוך התעלות ודבקות, היתה התפילה מעין שירה, ורבי ישראל רואה, שומע ויו־דע כי אכן נפתחו שערי ה־תפילה והרחמים, והיתה מעין תמיהה בלבו: מה היום מימים? אך הנה עלה אחד מתלמידיו ובידו שופר ותקע תקיעה גדולה. היה הבעל־שם־טוב מעלה בת־צחוק על שפתיו ואומר: הרי לא ראש השנה היום ולשם מה באה התקיעה שעלתה למעלה והת־קבלה?

לא יכלו התלמידים להס־תיר עוד את הדבר ואמרו: רבנו, שנת־יובל לך וכבולנו, והרי גם לתנוא וגם לעילא שמחים בשמחת היובל שלך.

ניחא, אמר הרבי, ולכן נע־רוך סעודה, ותשמח שמחה אמיתית, כי השמחה מביאה לטהרה ולקדושה. ערכו את השולחן, וישבו מסובין. פתחו בניגון, והיה הניגון מסתלסל, עולה מעלה מעלה ויורד ל־עמקים. עד שהרבי הכה ב־אצבע צרידה ואמר: בשנת ה־יובל בואו ונזכור את כל אלה הראשונים שחיו בדרגת השפל, איש לא העריך אותם והם הם שהתחברו זה לזה וביחד אתי קבעו את הדרך, היא דרך החסידות. והוסיף הרבי ואמר: מי זוכר את משה שלנו, היושב כזום בגנתא דעדן והאבות ומשה ואהרון שמחים אתו? פתח תלמיד אחד ואמר: הוא רבי משה שלימד אותנו לשמור על טה־רת המשפחה וידע לרדת ל־מעמקי השפל ולעלות ולהע־לות את אלה הפשוטים שב־פשוטים, והם לא ידעו אפילו את האלף־בית והוא היה משמח אותם, מלמדם תפילה, אומר אתם ניגון ויוצא יחד אתם במחול. היו התלמידים מהמהמים ואומרים בלחש: רבי משה זכרונו לברכה.

ומי זוכר את רבי ישראל, הגדול בתורה ובמעשים טו־בים, והוא עניו כמשה רבנו? ומי זוכר את רבי שמואל שבא אלינו מעולמות רחוקים וזרים ויהי לאחד משלנו. ושרה ו־ציפורה ושושנה, ואסתר בנות ישראל טהורות והיו הולכים ומעלים שמות של אלה שהיו הראשונים שנתנו יד לרבי יש־ראל בעל שם טוב ובנו את זה ההיכל המפואר, היכל החסי־דות.

חיה הרבי שוב מכה באצבע צרידה ואומר: לכן היובל הוא לא של אחד יחיד, זהו יובל של כולנו ואשרינו שזכינו לכך.

מיד פתחו בשירה גדולה וקמו ממקומותיהם, נתנו יד זה לזה ויצרו מעגל בתוך מע־גל, כשהרבי בתוך המעגל. ו־שרים ורוקדים ואומרים: אשרינו שזכינו ליובלם של ה־יהודים הפשוטים ולכן כולנו באהבה בדבקות ובהתלהבות, ואתנו יחד כל שרי מעלה ואף השכינה רוקדים ושרים ואומ־רים:

מה טובו אהלינו! והרבי פרש את שתי ידיו ויברך את כולם, והרוקדים משפילים עצמם והברכה יורדת על ראשיהם.

---

# האגודה למען החייל בישראל
# ציון חברה לביטוח בע"מ

# פנייה לציבור

**במסגרת המבצע הארצי של האגודה למען החייל בישראל**

**לאיסוף טרנזיסטורים, ספרים ומשחקים,**

**המיועדים לחיילינו שבחזית, מעמידה**

# ציון חברה לביטוח בע"מ

**את רשת סניפיה ברחבי הארץ לרשות הפעולה, והם ישמשו כתחנות איסוף וריכוז.**

**להלן כתובות הסניפים של חב' ציון, שיפעלו למטרה זו בכל שעות העבודה:**

**תל-אביב**, רח' אלנבי 120; **ירושלים**, רח' בן-יהודה 1; **חיפה**, דרך העצמאות 102; **אבן-יהודה**, גב' כחולי חיה; **אילת**, אריה אוסטפלד; **אשדוד**, מרכז מסחרי 45א'; **אשקלון**, יצחק זמל בבנייני בנק קופת עם בע"מ; **באר-שבע והנגב**, רח' ק-ק-ל. 82-90; **בית-שאן**, דוד אטיה, מרכז מסחרי, רסקו; **בני-ברק**, רח' ירושלים 18 פנת הגרא; **בנימינה**, לזר מנדלסון; **גבעתיים**, רח' כצנלסון 60; **גדרה**, רח' ביל"ו 17; **דימונה**, המרכז המסחרי; **הוד השרון**, ככר הנשיא; **הרצליה**, רח' סוקולוב 14; **חדרה**, רח' הרברט סמואל; **חולון**, רח' ויצמן 2; **טבריה**, בנין רסקו שלב ב'; **יבנה**, בנין המועצה; **כפר-סבא**, רח' ויצמן 108; **כרמיאל**, מרכז מסחרי; **מגדל העמק**, **נהריה**, שד' הגעתון 19; **נס-ציונה**, רח' ויצמן 27; **נצרת עלית**, בנין רסקו; **נתניה**, רח' שער-הגיא 2; **עכו**, רח' בן-עמי 24; **עפולה**, רחוב הנשיא; **פתח-תקוה**, רח' חובבי ציון 6; **צפת**, רח' ירושלים 63; **קרית-אונו**, מרכז מסחרי; **קרית-גת**, בנין המשרדים, ככר ה-87; **קרית שמונה**, בנין קולנוע תרמון; **ראשון לציון**, רח' מוהליבר 1; **ראש-העין**, שכון ו' 110; **רחובות**, רח' הרצל 170; **רמלה**, רח' הרצל 85; **רמת-גן**, רח' ביאליק 47; **רמת-השרון**, רחוב סוקולוב 67; **רעננה**, רח' אחוזה 115; **תל-מונד**, מרכז מסחרי.

---

### הפדרציה העולמית של הקהילות הספרדיות

# קול קורא

נשיאות הפדרציה העולמית של הקהילות הספרדיות קוראת בזה לכל הקהילות הארגונים הספרדיים בתפוצות ובישראל להתגייס למגבית התרום היהודית, כדי לעמוד בנטל המלחמה שנכפתה עלינו.

נוכיח אחדותנו ואחריותנו כעם אחד שבנינו ובנותינו עומדים מלוכדים בחזיתות. כל סניפי הפדרציה בעולם מתבקשים לפעול במרץ להתרמת ציבור הקהילות הספרדיות לעדותיהם.

בל יהיה אף ארגון, ועד עדה ואף יהודי ספרדי בישראל או בתפוצות שלא יתרום תרומתו בשעה גורלית זו למדינת ישראל ולעם ישראל. איש איש לפי יכולתו.

## בברכת נצחון

נסים גאון — ג'נבה הנשיא העולמי של הפדרציה העולמית של הקהילות הספרדיות
הרב ד"ר שלמה גאון — לונדון נשיא סניף הפדרציה של הקהילות הספרדיות באירופה
אליהו אלישר — ירושלים, נשיא סניף הפדרציה של הקהילות הספרדיות בישראל
הגב' שלמה הלל — חבר הנשיאות העולמית של הפדרציה הספרדית העולמית
הגב' ויקטור שם-טוב — חבר הנשיאות העולמית של הפדרציה הספרדית העולמית
פרופ' דניאל אלעזר — נשיא סניף הפדרציה הספרדית של הקהילות הספרדיות בארה"ב
חיים אלישר — בוסטון, יו"ר הפדרציה של הקהילות הספרדיות בארה"ב
ד"ר ראובן ברכה — בואנוס איירס, נשיא סניף הפדרציה של הקהילות הספרדיות באמריקה הלטינית
עו"ד אלברט בן עטר — נשיא הפדרציה של הקהילות הספרדיות בצרפת
מר ליאון טמאן-ברייטון — נשיא הפדרציה של הקהילות הספרדיות בקומנוולט הבריטי
מר ג'ק אוחנה — נשיא כבוד של סניף הפדרציה של הקהילות הספרדיות באנגליה
עו"ד אנדרה נרבוני — ת"א, מנהל המחלקה לקהילות ספרדיות בהסתדרות הציונית
מר דוד סיטון — ירושלים, סגן נשיא הפדרציה של הקהילות הספרדיות בישראל
מר מרדכי אלקיים — ת"א, סגן נשיא הפדרציה של הקהילות הספרדיות בישראל.

---


# התיאטרון הקאמרי

היום יום רביעי, 17-10-73, בשעה 2.00 אחה"צ ובים שישי 19.10.73 בשעה 2.00 אחה"צ תתקיימנה באולם הקאמרי בתל־אביב ההצגות:

# כטוב בעיניכם

קומדיה מאת ויליאם שקספיר

כרטיסים במחיר 1 ל"י אפשר להשיג בקופת התאטרון בשעות 1—11 בצהריים ומ־4 עד 7 בערב.

כל ההכנסות קודש לועד למען החייל.



# תיאטרוני ישראל

מוצאי סוכות 18.10

הקאמרי:
כמול בקליכם:
ת"א הקאמרי ב־7.30
לעבר ולהתפל
(שם זמני):
ת"א צמחת ב־7.30
במוזיאל בבנה
(הצגה ברזה):
השם 17.10 בצה"ל
מחר 18.10 בצה"ל
התיאטרון העירוני חיפה:
אבנים קשים:
אריכם

# האופרה הישראלית

מנהלת ומייסדת
אדיס דה־פיליפ
עונה 1973—1974
ההצלחה האגבוהית של העונה

ת"א:
מלכת שבא
אופרה רומנטית
מאת קארל גולדמרק

ת"א: 18.10, 29.10, 31.10
פלדרמאוז
אופרטה מאת שטראוס

חיפה: 25.10
הנזל וגרטל

ירושלים: 22.10
לה טרוויאטה

טל. 57227
כרטיסים: אלנבי 1



בבית המשפט המחוזי בתל-אביב—יפו
תיק עזבונות 3959/73
בעניין: עזבון המנוח אברהם משה גירשובסקי (ת.ז. 0705812) שנפטר בתל־אביב ביום 16.5.71
המבקש: שלום גירשובסקי, בן המנוח—ע"י ב"כ עו"ד א. רפאל, מרח' אלנבי 113 תל־אביב.
הזמנה
להווי ידוע לך כי הוגשה לבית המשפט בקשה ליתן צו המכריז על יורשה ... תוך 15 יום מיום פרסום הזמנה זו ...
דוד זלק, שופט
לשם בית המשפט המחוזי

בבית המשפט המחוזי בחיפה
תיק עזבונות 1345/73
בעניין — עזבון המנוח לייזר שמואל ז"ל שנפטר בחיפה, ביום ל' אב תשל"ג 27.8.1973
המבקשת — לייזר מריה.
הזמנה
... י. איסמן, שופט — רשם

בבית המשפט המחוזי בחיפה
תיק ירושה 1240/73
בעניין: עזבון המנוחה אסתר ברכר ז"ל שנפטרה בחיפה ביום 28.9.68
המבקש: שלמה ברכר מקרית מוצקין.
הזמנה
... י. איסמן, שופט — רשם

בבית המשפט המחוזי בחיפה
תיק קיום צוואה 1282/73
בעניין עזבון המנוחה אללי אלסבט ווילדה ז"ל, מחיפה, שנפטרה ביום 4.8.73
המבקשת: מרגרטה שטרק לבית ווילדה מחיפה.
הזמנה
... י. איסמן, שופט רשם

בבית המשפט המחוזי בחיפה
תיק קיום צוואה 1249/73
בעניין הצוואה של המנוח אדולף גוטמן ז"ל מחדרה שנפטר בפתח תקוה ביום 23 ביולי 1973
והמבקש: משה מוריץ בריקנר מחדרה.
הזמנה
... י. איסמן, שופט רשם

בבית המשפט המחוזי בתל־אביב—יפו
תיק עזבונות 2465/73
בעניין: עזבון המנוחה לודסברג לואיזה, בת שלום, ת.ז. 6/41286
המבקשת: — תמם אגניה, ת.ז. 6241562, על ידי ב"כ עו"ד ישראל מלכון, מרח' בוגרשוב 24, ת"א.
הזמנה
... דוד זלק, שופט
לשם בית המשפט המחוזי


# עימות אמריקני—רוסי

# שחמט

בעריכת אליהו שחף

אלוף העולם לשעבר, בוריס ספאסקי, ... הזדמנות לאתגר ...

## ארבעה אלופי עולם לשעבר

במוסקבה נערכת עתה האליפות ה־24 של ברה"מ. השנה חולקה ...

## מאבק על גדות הים השחור

...

ב. ספאסקי — ה. קורנסקי
1. ה4 ג5 2. פג3 פג6 3. ג3 ג6 4. פה2 פד4 5. ...

## וירטואוז סיומי צריחים

פאול קרס הוא מחובבים של כא־מרים רבים על סיומי צריחים ...

אורביך קובל
„בידסריפט" 1917

# עית הנשיא ביקרה אצל משפחות דרוזיות שכולות

עיית הנשיא, נינה קציר קרה אתמול אצל משפ־ ת דרוזיות בגליל ובכר , כדי לנחם משפחות ש־ לות ומשפחות של פצו־ ם במלחמה.

כרמל — אצל משפחות החיילים הפצועים סעיד חלבי ויוסף בסיס. כן ביקרה אצל הפצועים בבית־החולים ומסרה ד"ש למשפחות. לרעית הנשיא נלווה כמאל מנצור, יועץ הנשיא לענייני מיעוטים.

### יו"ר הכנסת אצל פצועי צה"ל

יו"ר הכנסת ישראל ישעיהו ביקר שלשום אצל פצועי צה"ל בבית־החולים הדסה בירושלים, שוחח עם החיילים ואיחל להם החלמה מהירה ושנה טובה.

### אמנים למען החיילים

מכירת ציורים ופסלים שנתרמו על ידי אמנים, תתקיים היום, מחר ובשבת הבאה, בשעה 10.00 בבוקר עד שעה 6 בערב, בבית התרבות של מועצת פועלי רמת־גן, רחוב קריניצי 6, רמת־גן (ע"י ככר ספר הרשוב). כל ההכנסות יוקדשו לפעולה למען חיילינו שבקו החזית. הציבור מתבקש לבוא, לראות ולרכוש.

יא ביקרה גם בכפר מג'אר ל במשפחת הקצין אשר נפל ב־ די תפקידו בקרב על רמת הגולן. זמה אותו. אביו של הקצין, זר, שיש לו עוד שני בנים משרתים בצה"ל ויהיו מוכנים קריב את חייהם למען המדינה. הוסיף: "בני נפל בסרם גנו אל הנצחון". נינה קציר מה את הנשים הדרוזיות וכולן יודו שמדינת ישראל היא מדי־ וכולן מוכנות להקריב הכל בטוחנה.

במו של החייל טילפן לנשיא ר חיכה לשיחה וניחם אותו . כן ביקרה בבית־הספר ב־ ומסרה מתנות לילדים.

בכפר ירקא ביקרה נינה קציר במשפחת החייל הפצוע עמאד אלח ומסרה לה ש"י. בכפר צומ־ ביקרה אצל משפחת החייל אסעד שריף, ובג'ולית־אל־

## מועצת המשאיות: אין ישוב בלי אספקה סדירה

אין ישוב בארץ, ולו גם המ־ ק ביותר, שאין בו אספקה סדירה", כך מסר אתמול מזכיר מועצת מובילי המשאיות. מבר הוסיף, שכל חברי המועצה, שולבו במסגרת שת הפליגה לתחבורה של ות, לבורות שמירב המשאיות לשירות צבאי. עבודות היותר ספוקה מלאה, כאשר נהגים מב־ בסירות בלתי רגילות. ניהול הספקה למשק מתנהל עפ"י תכ־ ארצי שהוכן ע"י הרשות ה־ להתחבורה של כליה. עיקר מופנה לפיזור משמנים מ־ מלים אל הסיטונאים.

מזכיל מועצת המשאיות הדגיש, תרם משכורת חדשית למילווה הו, ופנה בקריאה לכל חברי עצה, בעלי המשאיות והנהגים לכת בעקבותיו.

## 18,000 ל"י — תרומות בקונצרט של אייזיק שטרן

18 אלף לירות נתרמו על־ידי הקהל, שנכח בקונצרט של תז־ מורת רשות השידור, שנערך אתמ־ ול בתיאטרון ירושלים. בנוסף נתרמו 50 טרנזיסטורים, מכונות גילוח, ספרים, סיגריות וממתקים. התרומות יועברו לוועד למען החייל בירושלים.

בקונצרט נכח קהל של 1600 איש. על התזמורת ניצח באיר־ ותני והסולן הראשי היה הכנר יצחק שטרן.

היום בשעה 2 אחה"צ יתקיים בתיאטרון ירושלים קונצרט האר־ מבל הקאמרי בניצוחו פנחס צוקרמן. ההכנסות יועברו גם כן למען החייל. (ע)

## בידור חינם לילדים ואמהות בירושלים

ילדים ואמהות יוכלו החל מה־ יום, לבלות את שעות אחר הצ־ הרים בצפיה בסרטים, האזנה ל־ אמנים ולגימת כוס קפה בניחותא.

"מגש הכסף" בספניים קולנוע, דרך חברון 15, פותח שעריו ל־ ילדים גילאי 6 עד 12, בתכניות שייערכו חינם. התכניות יתחילו בשעה 1.30 ויימשכו עד אחרי ה־ צהריים. מתנדבות יעזרו במקום ב־ ארגון הילדים ושמירת הסדר.

במקום ישנו מקלט שאושר על־ ידי מפקדת הג"א וקיימים בו כל סידורי הבטיחות האחרים. (ע)

## בחקלאות — הכנות לעונת החורף

בישיבת מטה הפעולה הארצי של "כליה — חקלאות" נמסרה אינפורמציה על מצב הגידולים וה־ הכנת השטחים לקראת החורף.

בירקות: ייעשה הכל לבצע את תכנית הגידולים. בעונה זו יש כוח אדם מספיק לכך. מדריכי משרד החקלאות ממשיכים להגיע למשקים ומסייעים לחקלאים. שתי־ לת הסלרי בעיצומה וכן גם תותי־ השדה. בנגב ובלכיש נעשות הכ־ נות להריסות הצריכות להתבצע מאוחר יותר.

בפלחה: מרבית השטחים מ־ עובדים, ובנגב, בלכיש ובעמק אף דושנו. משרד החקלאות מעודד את המשקים לקבל את הזרעים המחוטאים בהקדם לקראת הזרי־ עה שתתבצע במלואה.

בכותנה: הקטיף נמשך ומק־ פידים על הפיכת שטחי הגידול. כמו כן נמשך איסוף אגוזי־אדמה הצא בתקרב לסיומו.

בענף הפרדסים: ניתנה הדר־ כה למגדלים הותיקים ובעיקר לחדשים. עושים הכל כדי להת־ גבר על המחסור בקוטפים באמצ־ עים. חוקרי מינהל המחקר החקל־ אי מעמידים עצמם לרשות מערכת ההדרכה החקלאית והווי תגבורת חשובה לעזרה ל־ משקים.

## מאמץ ללא תקדים של יהודי דרום אמריקה

מאת אבין ברינר, סופר "דבר" בדרום אמריקה

מכסיקו־סיטי — (ג.ד"ב). — מבקסיקו בצפון ועד צ'ילה בדרום התגייסו הקהילות היהודיות בדרום אמריקה במאמץ ללא תקדים לעזרת ישראל.

קריאתו של שר האוצר פנחס ספיר לתרום למגבית החירום התק־ בלה בהבנה רבה גם התארגנות של קבוצות מתנדבים.

בכל מדינות היבשת התקיימו עצרות הזדהות עם ישראל.

אינטלקטואלים בקוקבים המובכים פירסמו הודעות אהדה לישראל.

בין ההוהבים בארגנטינה היו אישים יהודיים כמו המלחין אס־ טור פיאצולה, הפסל ליבורו בדיאל, המבקר הספרותי רפאל ברונט, נשיא אגודת הסופרים הארגנטינית לשעבר, דרדו קוניאר, הסופר אר־ ליכם פטים דה מדראס, פרופ' פרידה בולק דה גנטובאני ועוד.

### התרמה באורוגוואי

גם יהודי בוליביה פתחו בימי־ תיים במסע התרמה, כדי לאסוף מיליונים כדי לאסוף לתרום לבנין ישראל.

מנהיגים יהודיים הודיעו כי יוצאו מחר לקנברה, כדי להיפגש עם ראש ממשלת אוסטרליה גוף ויטלאם ולמחות באוזניו על הכר־ זתו שממשלתו תמשיך בניהול מדיניות "ניטראלית וכאוונת" כל־ פי המלחמה.

## מרפאה של קופ"ח לתושבי עין־קיניא

מאת שמעון פינס, סופר "דבר"

מרכז קופת־חולים פתח מרפאה רביעית לתושבים הדרוזים ברמת־ הגולן. המרפאה נמצאת בכפר עין־ קיניא. ישנה מרות את, מבני ה־ עדה הדרוזית, ורופא המבקר ב־ מקום לעתים בזמנבות.

כרפאות קופת חולים בגליל־ הצליון פתוחות 24 שעות ליממה — כסר לי הבר מרכז קופ"ח ס. גרייאק, אשר סייר באיזור. המר־ פאה המרכזית בקריית־שמונה בש־ בעת עתה יחתנת נפגעים, ובה מקבלים הנפגעים האורחים את ה־ עזרה הראשונה. כן נקבע מקום לפתיחת מעון בקריית־שמונה, אשר ישמש את ילדיהן של האחיות בכל האיזור, דבר שיאפשר להן לעבוד עבודה תקינה ברפאות, ובמיוחד לאותן האחיות אשר רא־ שי משפחותיהן מגוייסים.

## יש הרבה עופות ושוחטים מעטים

במשקים וב"תנובה" יש שפעת למכביר. אך הסרים שוחטים, נמ־ סר אתמול בישיבת מטה־החירום של עיריית תל־אביב.

יו"ר מינהלת החירום ראש ה־ עיריה יהושע רבינוביץ סיפר ברי־ שיבה, כי נגמר לו על כך בפגישה מיוחדת עם הספקים הגדולים בע־ יר ורשתות השיווק.

ראש העיריה ויו"ר מטה החירום יוסף בחמאא נקבע פגישה דחופה להשגת השוחטים, ויש לצפות כי היום יוכלו עקרות־הבית להשיג בשר עוף כרגיל. (ע)

# חיל הים יצא מאלמוניותו

## מצוייד בציוד פרי תכנון ומחשבה ישראליים

מאת מ. דוד

חיל הים הישראלי יצא במלחמה זו מאלמוניותו ובמלחמה בזירות הים בים התיכון וכן במפרץ סואץ הוא מוכיח את עליונותו על הצי המצרי. בהתקפות מכוונות יומיות ובמית־ קנים אחרים המסב להם נזקים המורים ביותר בלי שבהתערבות יש־ נפגו.

במלחמה זו באים לידי ביטוי מבחני התכנון והמחשבה להקמת חיל ים בודדני המצוייד בציוד הגיע ביותר — בחקקו על מהרת כושר ההמצאה והייצור הישראלי־ ים. על אף העובדה, שלאחר מלחמת ששת הימים גדל אורך החופים מ־160 קילומטר ליותר מ־800 קילומטר. משלם חיל הים הישראלי על הזירה הימית. מבצע פגיעות לעצות בחולות הים המצרי והסורי, מכה הי להים בהצלחה מרובה במתקני חוף, תחנות מכ"ם, ומתקני דלק ועוד.

מאז פרוץ הקרבות בים הט־ בוזים הכמיד חיל הים הישראלי 11 ספינות טילים סוריות ובצריות, טרפדה אחת, ספינות משמר ו־25 ספינות וכלי שיט פגד ב' כוננים. שיעורים היה הבברת לוחות פעיטה במצרים דרך מפרץ סואץ אל ה־ הרצועה הדרומית של סיני.

תום השודדה של חיל הים הן ספינות הטילים בשם "סער". הן ספינות שרבורג. שיסקו המסמ־ פנה הצרפתית. שבה "בגו על אף האמבארגו הצרפתי" של גנראל דה־גול.

ספינות טילים אלה ("סער־ילים") הן נשק התקפי רב־עוצמה וביכולתן הסקן יחסי. יש בהן מחיאים גדול ויכולת לגילוי ספינות אויב באמצעי מכ"ם משוכללים.

ספינות טילים מסוג "סער" הן מהירות ביותר ובעלות כושר המ־ רון טוב ביותר. המאפשר לספינה להתחמק מספינות האויב ובמש־ קל. בהיווצרה של הצג גה 40 קשר. חימושה של ספינה כזו הוא תותח 40 מילימטר בעל קצב אש גבוה דו־תכליתי להתיצה נגד מטו־ סים ונגד כלי שיט קטנים כגון טרפדות וספינות טילים. הספינה מצויידת במערכת מכ"ם משוכל־ לת לגילוי כלי שיט ומטוסים ה־ נמצאים בזירה הימית, וכן ב־ מכשיר סונאר לגילוי צוללות.

עיקר חימושן של ספינות טי־ לים אלה הם שמונה טילי "גב־ ריאל", תוצרת התעשיה האווירית. טיל בכולה זה כתבנית אוטומ־ טית, תוך שימוש בשיטת הנחייה אלקטרונית מתוחכמת. הטיל נו־ שא ראש חץ במשקל 150 קילו־ גרם. משקלו הכולל הוא 400 קילוגרם ואורכו 3.35 מטרים. טוו־ חו של טיל ים־ים "גבריאל" הוא 20 קילומטר. טיל זה הוכיח את יכולתו והאפקטיביות שלו בגבם הראשון זה במלחמה זו, כאשר טילים בסוג זה שולחו לעבר כלי־השיט של האויב, פגעו בהם וטיבעום.

הודות לציוד זה עולות ספינות הטילים של חיל הים על ספינות הטילים מדגמים "אוסה" ו"קומר" בתוצרת ברה"מ, בהן מצוידים חי־ לות הים הסורי והמצרי. "קומאר" היא קטנה ובינונית, בנויה מעץ ומצוידת בשני טילי "סטיקס". "אוסה" גדולה יותר ובנויה מת־ כת ומצוידת בארבעה טילי "סטי־ קס". ארכו של טיל זה 6.25 מטר, טווחו 25 קילומטר כשהוא מוזל והוא נוחת על מטרתו מגובה של 50 מטר בקירוב. הן בגלל גודלו והן בגלל איטיותו היחסית ובגלל התלולה ניתן להבחין בו ולירות בו.

נוסף על ספינות הטילים "סער" מצוייד חיל הים בספינות טילים גדולות יותר ומשופרות יותר מ־ סוג "רשף". ספינות־טילים אלה הן פרי תכנון וייצור ישראליים ונבנו במספנות ישראל בחיפה. ספינות טילים בדגם "רשף" היא מהאוניות הטובות בעולם כסוגה. יש בצ־ לה כושר תמרון גבוה ויכולת שייט רבה בשלושה ממדים — גם בסערות, בהכיסים ובבולות. ספינות מסוג זה יכולות להתמודד בהצלחה עם כלי־שיט גדולים מהן. הן פותחו על בסים ספינות הטי־ לים מדגם "סער", ארוכה יותר ומשקלה גדול יותר. התכו־ נות המאפיינות את "רשף" ב־ השוואה ל"סער" הן: האפשרות להרכיב עליה מערכת נשק אפ־ קטיבית יותר, כושר להפליג ולהל־ חם בתנאי ים קשים, יכולת לש־ הות משכי זמן ארוכים יותר באיזורי הסיור, וטווח ארוך יותר של שיט.

ספינת טילים מדגם "רשף" מצו־ ידת במערכות אלקטרוניות משוכ־ ללות ביותר, שפותחו וייוצרו ב־ רובן במפעלי האלקטרוניקה בארץ. מערכות אלקטרוניות אלה נועדו לייעל את כושר הלחימה של ה־ ספינה ולסייע בתפעולה.

ספינת טילים מדגם "רשף" מ־ צויידת בשבעה טילי ים־ים "גב־ ריאל", בשני תותחים 76 מ"מ, ב־4 מטולי פצצות עומק נגד צוללות. ארכה של הספינה 58 מטר ובשקלה 415 טונות. מהירו־ תה 32 קשר בקירוב. ארכה של "סער" 45 מטר ומפחה 130 טו־ נות.

לספינת טילים מדגם "רשף" יש עדיפות מהותית על פני כלי־ השיט מאותו סוג הנמצאים בידי המצרים. שהציוד בהם בידוכן ב־ מיוחד במידה שמנובר במערכות האלקטרוניקה ובמערכות הבקרה.

## אחות, אם לטייס נעדר מטפלת בשבוי סורי פצוע

אחות רחמניה, אמו של טייס נעדר, מטפלת בחייל סורי פצוע שניצבה ונשלח לטיפול רפואי בבית־חולים במרכז הארץ, שבו מאושפזים שבויים מצריים, סורים, עיראקים ומארוקאים — נמסר לשר־הבריאות בשעת ביקורו אצל השבויים הפצועים. השר שוחח עם הפצועים. התרשם בהרמה הגבוהה של הטיפול בהם, והעלה על נס את יכלתו של צוות ביה"ח להעניק לכל אדם, באשר הוא אדם, טיפול שוה. "זהו ביטוי מפתי של המוסר היהודי", אמר השר, בשבטו על טיפול האם־האחות בחייל הסורי הפצוע.

שר הבריאות, בלווית מנכ"ל משרדו ד"ר פדה והמבכנה למנכ"ל צ. אשלם, ביקר גם בבתי־חולים שבהם מאושפזים פצועים מחיילינו. השר התרשם עמוקות מהאופטימיות של הפצועים ובשאלותיהם הרבות על התקדמות חבריהם הלו־ חמים. הוא ציין, כי עוד מסוף השבוע שעבר הוחל בהעברת כמספר גדול של פצועים למחלקות לטיפול משני וכן בשליחת פצועים לבתי הבראה.

## כובע גרב נוסח 1973: שק־יוטה מקופל

## המכתב שהציל ממוות

מאת בני רוב, כתב צבאי

"מיד עם סיום המלחמה, אפילו לפני שנקפוץ הביתה, לבני המשפחה שלנו, ניגש לבית־הספר של מיכל המרותיה, כדי לחבק ולנשק אותה", אומרים אנשי יחידת התותחים, הפועלים בזירת התעלה.

אתמול, בתוך הפוגה קצרה בהפגזי האויב, הגיעו לסוללה הארטילרית אנשי יחידת הדואר ועמם הביאו דואר. שתנים חבילות שי, שנארזו בשורף על־ידי צבר הוועד למען החייל. להבילות אלו בצורפים מכתבים שכתבו ילדי בתי־הספר יסודיים מכל רחבי הארץ.

"החבר'ה מההיענך הגיעו בשעת הצהרים", מספר סגל מאיר. "היינו בבנחה לקצה הרבעים, את מנוחת־הקרב התבצלנו לפתוח ולקן ההתפלפט על הסוניות המבתקים שבחבילות. אבל לא היה לנו זמן לקרוא את המכתבים". אפילו לסיים את המבתקים לא היתה להם שהות, כי כיד קיבלו הוראה לדלג לעמדת־ירי חדשה. עד הערב המשיכו אנשי הסוללה לטווח ו־ לירות. סמוך לשעה 7 בערב יכלו סוף־סוף החיילים לנוח מעט. וכאן, לפי שאומר סגן דוד — "המכתב של מיכל הציל את חיי".

אחרי מנוחה קצרה וסיחה על קרבות היום, תוך כדי סביבה על מרגלותיו של הל, אשר בזירת התעקמה הסוללה הציע מיטהו לקרוא את מכתביהם של הילדים אשר צורפו לחבילות. כל החיילים קבצו זהוד לשוחות־ההגנה שבאזור, כדי לחפש בחבילות ולמצוא את המכתבים, באותו רגע בכש החלה שוב הפגזה של האויב.

ההפגזה נמשכה כמספר דקות, אשר נראו ארוכות למדי. כאשר הסתיימה ההפגזה יצאו חיילי הסוללה מבקום המסתתר שלהם והוכחו לגלות, שחתול אשר עליו שכבו קודם לכן לא

רק אז ההפגזה סגן דוד לקרוא את המכתב, שצורף לחבילת היה עוד: רוב פגזי האויב נחתו עליו.

השי המיוחדת אליו, במכתב כותבת מיכל בת שבע: "חיל יקר. שלום, אני מאחלת לך ולכל החברים שלך, שהמלחמה תיגמר בזהרה, שתחזור הביתה כתר בריא ושלם ושתינצל תמיד מכל סכנה. נשיקות ממיכל — כיתה ב'".

באתמול ביקאים חיילי הסוללה את מכתבי הילדים בכיסי חולצותיהם על לוח ליבם. "אלה הקמעות שלנו", הם אומרים.

## רצח מזועזע בהרצליה

אשה, בת 27, נרצחה אתמול ב־ שעות הבוקר המוקדמות בהרצליה בנסיבות מזעזעות. כחשוד ברצח נעצר בעלה, בן 30. דקות ספורות לאחר הבקר־ רה.

הנרצחת, פנינה רחום, נמצאה מוטה על רצפת המטבח בביתם, כשהיא לבין בעלה. סבל במקצועו. מימצאי החקירה הראשונה הצלו־ בה, כי הבעל תקף את אשתו בסכין בשעה 8 בבוקר, בעת ש־ היא עסקה בעבודות הבית בדירה־ תם ברחוב הפרסה 97. כדי את ראשה ונמלט לרחוב כשהוא מחזיק בלבד בשראש אשתו בידיו. אותה שעה עברה במקום במכונית פרטית נהוגה בידי אשה. מתדעת למר־ אה הבחנה החוקר היא כלבה את בכינויה והחשוד ברצח הטיל ל־ תוך המכונית את ראש הגרות ותקף בפראות את הנוהגת. אותו רגע הגיעה למקום יחידת משטרה שהוזעקה קודם לכן שלכשה ה־ שוטרים חילצו מיד את הנוהגת מידי התוקף ולאחר מאבק קצר התגברו עליו וכצרוהו.

משפחת הנרצחת נבצאה מושלת במטבח הדירה לבני הזוג 3 ילדים קטנים. החקירה נמשכת. (ע)

# הבחירות המוניציפליות יידחו עד הבחירות לכנסת

הבחירות המוניציפליות ל־ עיריות והמועצות המקומיות יידחו באמצעות חקי־ קה מיוחדת ויתקיימו ביום הבחירות לכנסת השמינית, לכשתתקיימנה.

הסדר זה הושג בפגישה בין שר הפנים ד"ר יוסף בורג לבין היועץ המשפטי לממשלה שלמה שמגר. בפגישה סוכם, כי הבחיר־ ות המוניציפליות "כשיש" יהיו ויהיה תוקף להחלטות הן עד ה־ בחירות. ד"ר בורג אמר, כי קבי־ עת יום הבחירות היא ענין של הכנסת והנושא מסור בידי המפ־ לגות. אך יש לשאוף שההחלטות שיתקבלו יהיו מבוססות על מק־ סימום של הסכמה.

בפגישה קודמת שנערכה בין שר הפנים ליו"ר הכנסת ישראל ישעיהו, סוכם על דחיית הבחירות לכנסת השמינית בשל מאורעות השעה. ולו רק מהטעם הטכני, שקשה לגייס היום 40,000 איש לוועדות הקלפי לבחירות. (ע)

# אמנים עולים בגולן ובסיני

מאת א. בנרתי, סופר "דבר"

להקת הבידור של עולים שהת־ ארגנה לאחרונה, מופיעה זה ימים אחדים בפני חיילי צה"ל ברמת־ הגולן. בלהקה ארבעה נגנים ו־ זמרים. אמנים־עולים יופיעו גם בפני החיילים בסיני.

ההופעות אורגנו על־ידי המח־ לקה לקליטה חברתית במשרד הקליטה בשיתוף עם ענף הווי ובידור בצה"ל.

מנהל שירותי הקליטה בסוכנות ירמיהו אשד מסר לסופר "דבר", כי כל מרכזי הקליטה בארץ פו־ עלים כסדרם וכי נמשכים הלי־ מודים בכל האולפנים שבמרכזים. המוראל במרכזי־הקליטה הוא גבוה ורבים מבין העולים התנדבו ל־ שירותי־חירום וכן במפעלים ובתי חולים. רופאים ממרכזי קליטה עו־ זרים בבתי החולים.

העולים במרכז הקליטה בקריית שמונה שהופגזה פעמים אחדות, ממשיכים בלימודים ולא היה שום מקרה של עזיבת המקום. כן פוע־ לים מרכזי־הקליטה של "קראר חאבים". הסוכנות דאגה במיוחד לפעולה תקינה של הפעוטונים במרכזי־הקליטה.

# הדרוזים רוצים להיפגש עם בני עדתם בכפרים שנכבשו בסוריה

מאת סופר "דבר" בגליל

מנהיגי הדרוזים ברמת הגולן מבקשים להיפגש עם הדרוזים ב־ כפרים הסוריים שנכבשו ע"י צה"ל בציר קונייטרה־דמשק. הם העלו את בקשתם זו בפגישה עם י. סלע ו. אבידע, המשמשים קצין־מטה מטעם הממשל הצבאי לענייני הק־ לאות וסיירו במסגרת תפקידם ב־ כפרים הדרוזים בגולן, כדי לע־ מוד על מצבם הכלכלי.

בעקבות ביקור זה הוחש אתמ־ ול משלוח תפוחי־עץ מהכפרים הדרו־ זיים בגולן שיבולם נאמד ב־ 4000 טונות השנה. אתמול נשלחו 12 משאיות ראשונות עם פרי ל־ סוחרים יהודים במרכז הארץ.

הסתבר שעל אף המלחמה והפ־ גזות סוריות, בעיקר על מג'דל שמס, לא נתערער מצבם הכלכלי של הדרוזים והם רכשו בימים האחרונים מצרכי מזון יסודיים ו־ חוננים בחנויות בקרית־שמונה ו־ שילמו תמורתם במזומנים.

החנויות במג'דל שמס פתוחות והמסחר מתנהל כתיקנו. עם זאת הכרחי לתקן בהקדם את רשת ה־ מים בכפרים שניזוקו בהפגזות, לספק גנרטורים להפקת חשמל ו־ לתקן את בנייני המגורים שניזוקו. תושבי מג'דל שמס מגנים הת־ ריפות את ההפגזות הסוריות על כפרם, שבהם נהרגו 10 דרוזים מ־ הכפר ורבים נפצעו.

## עת"א תטפל בבית ההחלמה לשריון באשקלון

בהנהלת החירום של עירית תל־ אביב—יפו הוחלט אתמול, לדאוג לצרכי בית־ההחלמה של השריו־ נים באשקלון.

כידוע, מאומץ חיל השריון על־ ידי עיריית תל־אביב והפעולה בבית־ההחלמה ייעשו בניגוד ל־ פעולות האימוץ הרגילות. (ע)

### כושר גופני ללוחמים

ענף האימון הגופני במטכ"ל הוציא לחיילים כרטיס כושר גופני ללחום.

הכרטיס, המוחזק בעטיפה פלאסטית, מציג לחיילים סד־ רה מינימאלית בת 7 דקות של תרגילים לפיתוח כושר גופני, אשר עליהם יש לחזור פעמים רבות בכל האפשר, כדי לפתח מערכות שרירים עיקריות ול־ חזק את סיבולת מערכות הדם והנשימה.

## חודש משלוח יהלומים לחו"ל

משלוחים של יהלומים מלוט־ שים, ראשונים מאז פרוץ המל־ חמה, נשלחו שלשום בדרך־האוויר למקומות שונים בעולם. מחוגי היהלומנים נמסר, כי בצד בארץ מלאי של יהלומים מלוטשים, ש־ לפי הערכת היהלומנים יספק את צרכי הלקוחות בחו"ל לתקופה של ששה שבועות לפחות.

גם ראשוני קוניי היהלומים מ־ חו"ל מאז פרוץ הקרבות הגיעו אמש. מכיוון שרוב עובדי המלט־ שות מגוייסים, נקראו אתמול ל־ עבודה עובדים שהיו קשורים ב־ עבר בתעשיית היהלומים. בין הי־ תר, פנו לעובדים שפרשו ונקלטו במקצועות אחרים וכן לעובדים שיצאו לפנסיה. נמסר שההיענות היתה גדולה ויש להניח, כי הוב־ טחה פעילות סדירה של מלטשות היהלומים.

## מרי יציב למנוחות

בבית הקברות הישן בתל־אביב הובאה אתמול לקבורה, מרי יציב ב. אלמנתו של יצחק יציב ז"ל, מ־ חבריה הראשונים של מערכת "דבר" ועורכו של "דבר־לילדים".

מרי עלתה לארץ ב־1913 בימי העליה השניה. הצטרפה מיד לקי־ בוץ גן־שמואל והיתה אחת מיסו־ דות "קבוצת־אחוה" בפתח תקוה. שנים רבות עבדה בהנהלה קופת חולים ובימי מלחמת העולם ה־ שניה היתה מנהלת בית־החלוצות בתל־אביב ששימש באותם ימים מעון לנשי החיילים ולילדיהן ול־ עולות חדשות. אחר עבדה לצד המרכז של ההסתדרות ועבדה ב־ קליטת העליה. פירסמה רשימות רבות ב"דבר" וב"דבר־הפועלת". וכן תרגמה כני ספרים. "אחר אחד" ו"בתוך עמי". עיקרי של התרגום תיאור העבודה בקרב ה־ עולים.

במות בעלה יצחק יציב ז"ל יזמה, בעזרת ראש עיריית באר־ שבע לשעבר ד. טובה, הקמת בית למען החייל הנקרא "בית־ יציב" ושנעשה במורשת השנים אחד ממרכזי התרבות בעיר. כן יזמה את "פרס־יציב" הניתן כל שנה על ידי "דבר־לילדים" לאחים בו. בהלווייתה אתמול אחר הצ־ ערים השתתפו נציגות מועצת הפועלות, ידידים, בני־המשפחה ו־ הנשיא לשעבר של מדינת ישראל ז. שזר. ליד הקבר נפרדה ממנה המשוררת אנדה עמיר.


## עירית חיפה

# מטה החרום

מינהלת החרום של עירית חיפה מביאה לידיעת הציבור את ההודעות המעודכנות כדלקמן:

### לשכות מודיעין אזוריות

לשכות מודיעין לשעת חרום מטעם מפקדת הג"א ועירית חיפה יפעלו במקומות הבאים:

| | | |
|---|---|---|
| נוה שאנן | בית הועד — רח' התיכון 39 | טלפון 221573 |
| הר הכרמל | מועדון ויצ"ו — שד' מוריה 50 | " 81700—81525 |
| הדר הכרמל | בית המורה — רח' ארלוזורוב 92 | " 662678 |
| הדר הכרמל | לשכת הקניות — רח' הדר 6 | " 660123 |
| הדר הכרמל | מרכז נוער שכונתי — רח' חרמון 10 | " 661528 |
| קרית אליעזר | בית ההסתדרות — רח' צ.ה.ל. | " 523205 |
| קרית חיים | בית הועד — רח' הגדוד העברי 52 | " 721341 |
| ב ת גלים | ספריה עירונית — רח' עליה | |
| מושבה גרמניה | אגף לחינוך — רח' הגפן 6 | " 521205 |
| מחנה דוד | בית ההסתדרות — רח' שלמה המלך | " 531310 |
| קרית שפרינצק | בית ההסתדרות — שער העליה 1 | " 537205 |

הלשכות האזוריות פועלות משעה 08.00 בבוקר עד 20.00 בערב. בשעות הלילה יש לפנות ללשכת המודיעין המרכזית בבנין העיריה (הדר 412) טל. 640775.

### הודעות חיילים למשפחותיהם

לשכות המודיעין האזוריות מעבירות הודעות מחיילים אל משפחותיהם. במלון דן כרמל טל. 86211 קו 38, ובמלון בן יהודה טל. 85715 נמצאות מתנדבות המעבירות דרישות שלום בכל השפות.

### פיקוח על מזון ומחיריו

יחידה לפיקוח על אספקת המזון ומחיריו פועלת ברח' החלוץ 27, בשעות 07.00—14.00 (טלפון 660369, 660470).

ניתן לפנות ליחידה בתלונות על מחסור במצרכים או על הפקעת מחירים.

### שמירה על הנקיון

בענייני נקיון, כולל פינוי ערימות וסילוק גרוטאות יש לפנות אל מחלקת הנקיון בשעות 07.00—14.00.

בימי חול: לפי טלפון 645455. בשבתות ובחג: לפי טלפון 524436.

תורנות ערב: במרפאות ובבתי המרקחת של קופת חולים, כל יום בשעות 20.00—24.00 במקומות הבאים:

| | | |
|---|---|---|
| מרכז הכרמל | מרפאת רס | טלפון 80838 |
| הדר | מרפאת פרידמן 4 | " 662195 |
| קרית אליעזר | מרפאת רח' צה"ל | " 535224 |
| נוה שאנן | מרפאת גלבוע | " 222121 |
| קרית חיים המזרחית | מרבך | " 721851 |

רשימות פצועים נמצאות בבית חולים רמב"ם, טל. 512281 ובבית חולים "רוטשילד", טל. 532418 בשעות 06.00—20.00 ובשעות הלילה טל. 645321.

### חלוקת שקי חול ממולאים להקמת קירות מגן ניתן לקבל במקומות הבאים:

רמות רמז — רח' גורדון
קרית אליעזר — ככר מאירהוף ע"י הסופרסל
הדר הכרמל — מגרש קולנוע מאי — רח' חסן שוקרי
הר הכרמל — רח' מוריה, מגרש החניה של קולנוע מוריה
מחנה דוד — רח' יהושפט
עיר תחתית — רח' אבן גבירול פינת רח' צדייה
קרית חיים מזרחית — על יד בית הועד — רח' הגדוד העברי 52.

### עזרה בבית למשפחות מגוייסים

מאחר ושירות זה מופעל רק ע"י מתנדבים, מתבקשים הזקוקים לעזרה, לפנות רק במקרים הכרחיים, לבנין העיריה, טל. 640775, חדר 213, בשעות 08.00—16.00.

ירוחם זייזל
ראש העיריה
יו"ר מנהלת החרום

# 52 חוברות
# 52 שבועות של הנאה ועניין
# נכונו לילדך עם דבר לילדים

"דבר לילדים" ערוך בידי צוות סופרים ועתונאים, המבינים ללב הדור הצעיר

לכבוד "דבר לילדים" ת.ד. 199 תל־אביב.
רצוני להתום על עתונכם בשביל בני/בתי. אני משלם את דמי החתימה לשנה מראש בסך —.56 ל"י ומבקש לקבל: *
☐ שי חינם את הספר "ישראל — עשרים וחמש שנות מעש" (מחירו בחנות —.17 ל"י).
☐ גלובוס מואר — פיזי־מדיני בתוספת —.20 ל"י בלבד (מחירו בחנות —.42 ל"י).
הריני מצרף בזה צ'ק/המחאת דואר על סך ______
שם הילד ______ שם המשפחה ______
כתובת ______
* סמן x במשבצת המתאימה

חתום עתה על דבר לילדים וילדך יקבל גם את ספר הפרס —
ישראל 25 שנות מעש
(מחירו בחנות 17 ל"י)
המוסיף 20 ל"י יקבל במקום הספר גלובוס פיזי־מדיני מואר.
דמי המנוי לשנה —.56 ל"י.

## מראש השנה עד ראש השנה — שנה טובה עם
## דבר לילדים דבר לילדים דבר לילדים

לחי״ב ד״ר
**ארי אנקוריון** ורעיתו **פני**
סגן יו״ר הארצי ויו״ר סניף תל־אביב
להולדת הנכד
רב ברכות
אגודת ישראל אמריקה
הועד הפועל

משטרת ישראל
משטרת ישראל
מכרז מס. 69/73 — תקון
מכרז מס. 69/73 להגשת הצעות ל־8 מצלמות אלקטרוניות ושהמועד האחרון להגשת ההצעות נקבע ל־17.10.73 ופורסם בעתונים ביום 30.9.73. נבקש להקן: —
**המועד האחרון להגשת הצעות נדחה ל־2.11.73**

משרד הבריאות שרותי אספקה
ת. ד. 7094, תל־אביב
**מכרז מס׳ 50/817/73**
ניתנת בזה הודעה לציבור כי שרותי אספקה מבקשים הצעות ל:
**יצור ואספקת מוצרי מתכת ומוצרים משולבים מתכת ועץ**
פרטים אפשר להשיג במזכירות שרותי האספקה, רחוב נחלת יצחק 15, תל־אביב, טל׳ 253202 בשעות הרגילות.
את ההצעות יש להגיש ב־3 העתקים במעטפה שאפשר להשיג בשרותי האספקה.
מועד אחרון להגשת ההצעות הוא 4.11.73 בשעה 12.00 לפי הכתובת:
ועדת הרכישות המרכזית, משרד הבריאות ירושלים, סדר סימון, רח׳ תבאי 2 ת.ד. 1176.
על המציע לצרף ערבות בנקאית של 10% מערך הצעתו כערבון לקיום תנאי ההצעה באם תתקבל.
אין שרותי האספקה מתחייבים לקבל את ההצעה הזולה ביותר או איזה הצעה שהיא או להזמין את כל הכמות ממציע אחד.
פ. ראיגרודסקי
מנהל שרותי אספקה

**לכל חיילי פלמח צובה**
ד״ש חם מהבית
אפשר לצלצל בכל שעות היממה למספרים:
02–526424
02–526441

מכתשים באר־שבע
מפעלים כימיים בע״מ
**בית מכתשים באר־שבע**
מודיע לעובדיו המגויסים ולבני משפחותיהם
כי אפשר להתקשר למפעל במשך כל שעות היום והלילה ולמסור פריסות שלום למשפחות.
057–71221
057–71222
057–71223
057–71226
057–71227
057–71228
אנו אתכם

**עירית נהריה**
דורשת בשלום כל מגויסי נהריה ומודיעה
לכל אלה שאין קשר טלפוני בביתם שיכולים להתקשר
יומם ולילה לשם מסירת הודעות למשפחותיהם
באמצעות לשכת המודיעין של העיריה טלפון
04–922122
וכן במשך שעות היום לטלפון 04–922751.

**לחיילינו**
ד״ש חמה מהבית באשר אתם שם
התקשרו הביתה בכל שעות היממה
טלפונים:
067–22321
067–22161
067–21498
067–22152 — א.ג.ר.
067–22244 — גופר
067–22113 — סחייק
067–22053 — שמחוני
067–22058 — אדרי
**בית גינוסר**

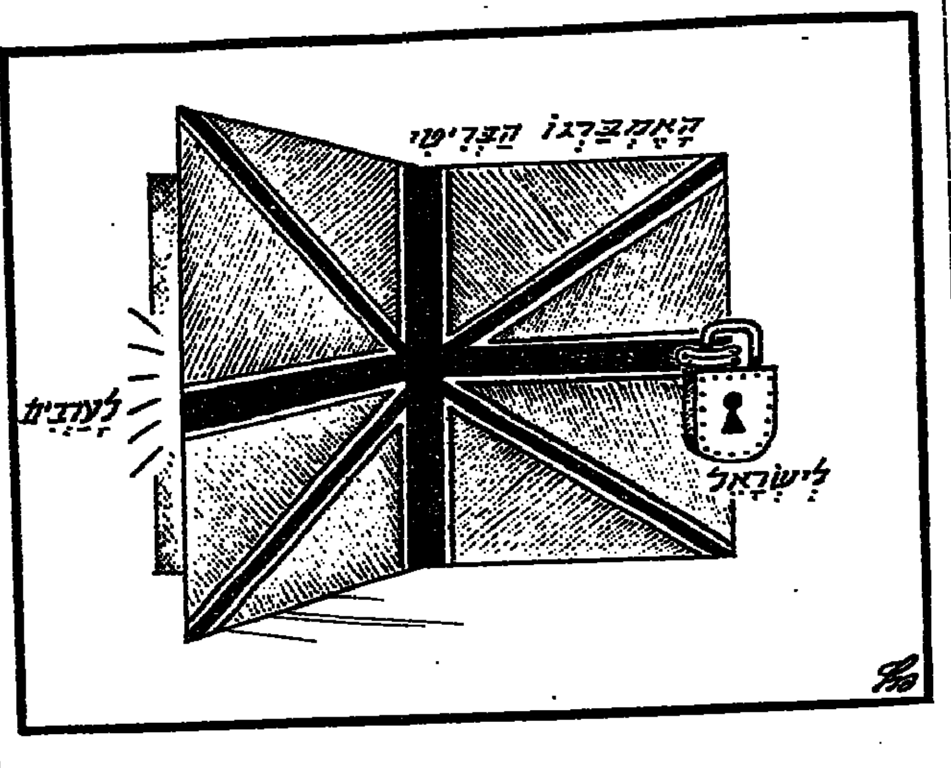


# ממראות העורף

שקי חול ברחוב תל-אביבי

תלמידות תיכון עירוני א׳ בת״א מתרימות — באמצעות שתיה — עוברים ושבים למען צה״ל

ילדי תל-גיבורים „רוכבים״ על ארובות האוורור של המקלטים

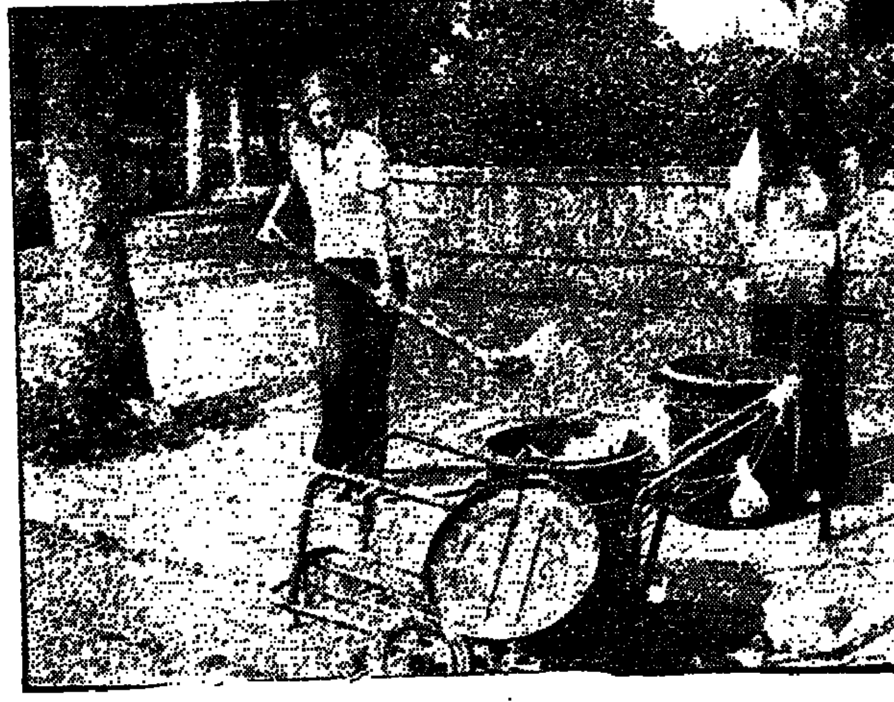
תלמידות תיכון בחולון אוספות אשפה

# התענינות רבה בביתן הישראלי בתערוכה החקלאית ברומניה

מאת סופרו הבלגי של „דבר״

הביתן הישראלי בתערוכה ליריד ולתערוכה החקלאית הנערכת בבוקרשט זוכה להתענינות רבה. בשבוע שנתקבל אתמול במשרד המסחר והתעשיה נמסר, כי מאז פתיחת התערוכה, לפני ארבעה ימים ביקרו רבים בביתן ויש התענינות רבה במוצרים.

בתערוכה ברומניה מציגים 16 מפעלים ישראליים. בין היתר מוצגים ציוד השקיה ומוצרי השקיה, מזון לבעלי חיים ומכונות אלקטרוניות לתעשיית המזון. בין המדינות האחרות המשתתפות בתערוכה נמצאות ברה״מ, צ׳כוסלובקיה, גרמניה המערבית והמזרחית, יוגוסלביה, בריטניה, בלגיה ועוד.

למרות המלחמה, כשסירבה ישראל להשתתף בירידים בין־לאומיים, החברה הישראלית לתצרוכת ירידים פועלה להבטחת המשך ההשתתפות, בין היתר. בשבוע הבא יוצגו כ־20 מו״לים ישראליים ביריד הספרים הבין־לאומי של פרנקפורט. הם מציגים מבחר מגוון של ספרים, אלבומים ותוצאות ביהדות. ביריד זה נחתמו עיסקות רבות. כמה עשרות מו״לים יהודים חתמו על עצומה המביעה הזדהות עם מאבקה של ישראל ומסרו אותה לשגריר ישראל בגרמניה, אליהו בן־חורין.

בתוך ארבעה ימים יתקיים יריד...

# זכו בפיס

בהגרלת מפעל הפיס מס׳ 41/73 שהתקיימה אתמול זכו הכרטיסים הבאים:

בגיד 150,000.— ל״י זכו המספרים: 191195 469920.
בסך 50,000.— ל״י זכה המספר: 070329.
בסך 12,500 ל״י זכו המספרים: 275587 301393.
בסך 6,250.— ל״י זכו המספרים: 061541 178849 615933 731125.
בסך 1,250.— ל״י זכו הכרטיסים הבאים:
065930 062195 052947 016968
136583 031214 115053 100602
227728 190233 179111 140551
345134 336507 291290 275960
701048 627537 516296 406932
.798232
בסך 600.— ל״י זכו הכרטיסים שמספריהם מסתיימים ב־
33907 20654 20636 06716 01541
87788 79667 75032 71082 63055
בסך 250.— ל״י זכו הכרטיסים שמספריהם מסתיימים ב־
19395 17239 11798 06430 00884
49682 47297 42308 39870 38942
72256 61781 61209 55673 55164
77849 77510 75395 74733 73323
.95873 95047 91134 86611 81053
בסך 100.— ל״י זכו הכרטיסים שמספריהם מסתיימים ב־
5335 3155 1257 0971 0538
.8438 7536
בסך 50.— ל״י זכו הכרטיסים שמספריהם מסתיימים ב־
0901 0768 0685 0254 0195
1770 1628 1439 1291 1209 1119
3144 3116 2994 2821 2408 2161
5406 5154 4872 4271 3262 3258
6868 6337 5984 5777 5615 5472
9101 8767 8415 8390 8110 6952
.9885 9311 9231 9204
בסך 4.— ל״י זכו כל הכרטיסים שמספריהם מסתיימים בספרה 8.

# הסופר שווארצברד בא לארץ בעקבות המלחמה

הסופר היהודי הידוע, היושב בצרפת, אנדרי שווארצבארד, חתן פרס ירושלים לחרות האדם והחברה, בא לארץ בעקבות המלחמה ויופיע לפני תלמידי ומורי בית־הספר „רנה קאסן״ ביום ו׳. הסופר ירצה על העם היהודי בישראל ובגולה ועל יצירתו הספרותית. כן יופיע במהדורה הצרפתית של רשות השידור ובמקומות אחרים.

אלקטרה
**שרות אלקטרה פועל!**
על אף שמרבית עובדי אלקטרה מגוייסים, נעשו סידורים למתן שירות במקרים דחופים.
במקרה הצורך יש להתקשר לטלפונים כלהלן:
שרות מעליות:

| י־ם | ת״א | חיפה | ב״ש |
| --- | --- | --- | --- |
| 221669 | 38961 | 529579 | 03-38961 |

שרות מתקני מיזוג אויר:

| י־ם | ת״א | חיפה | ב״ש |
| --- | --- | --- | --- |
| 222475 | 38711 | 664231 | 72211 |

שירות מכשירי בית חשמליים:

| י־ם | ת״א | חיפה | ב״ש |
| --- | --- | --- | --- |
| 224750 | 38711 | 664231 | 72211 |

**אלקטרה** עירות נאמן שעמד במבחן

**עירית תל־אביב**
עיריית תל־אביב–יפו
מינהלת החירום
**פינוי סכך**
מינהלת החירום של עיריית תל־אביב–יפו מבקשת מתושבי העיר
לפנות את הסכך ביום ששי
נעשו סידורים לסלק את הסכך מהמדרכות עד ביום ששי (19.10.73).
עיריית תל־אביב–יפו
מינהלת החירום

**לעובדי דיור לעולה**
לאלה מכם שאין קשר טלפוני עם משפחותיכם תוכלו להתקשר ולהעביר הודעות במשך היום בין השעה 8.00 עד 20.00
לטלפון 4–03–264251 ת״א.

המשביר המרכזי
חברה קואופרטיבית לאספקה של העובדים בישראל בע״מ
**הודעה לכל המגוייסים עובדי המוסד**
דרישת־שלום למשפחות אפשר למסור במשך 24 שעות ביממה לפי המספרים כדלקמן:
מגוייסי תל־אביב טל. 39955 (03)
מגוייסי חיפה טל. 662161 (04)
טל. 730554 (04)
משפחות מגוייסים הזקוקים לעזרה כל שהיא יתקשרו עם אחד הסניפים של המשביר המרכזי.

**משרד החקלאות מודיע לכל עובדי המשרד המגוייסים ובני משפחותיהם המגוייסים**
של עובדינו —
כי הם יכולים לפנות טלפונית לכל אחד מהמספרים הבאים כדי למסור הודעות למשפחותיהם. הודעות אלה תועברנה לכל מקום בארץ.
משרד אזורי רעננה —
03–921068 — 921069 — 921060
משרד אזורי עכו — 04–910412
משרד אזורי באר־שבע — 057–3604
תל־אביב משרד ראשי — 03–256397

**עירית באר שבע**
חיילים הרוצים למסור ד״ש למשפחותיהם בבאר־שבע יכולים להתקשר לטלפונים:
057–3664
057–73060
בין השעות 08.00—21.00.
057–71241
בכל שעות היממה.
בירורים, הסברה וייעוץ — פנה ללשכות המודיעין בין השעות 08.00—14.00 בטלפונים:
057–3664
057–73060
057–73342
057–71539
אליהו נאוי
ראש העירייה

**הפדרציה העולמית של הקהילות הספרדיות בישראל**
**קול קורא**
הרב הראשי לישראל הראשון לציון, הרה״ג עובדיה יוסף והנהלת הפדרציה הספרדית בישראל, פונים בזה לכל בתי־הכנסת הספרדיים בישראל לארגן התרמה כללית בכל בתי־הכנסת בחג שמחת תורה, כדי לאפשר לכל יהודי לקחת חלק במבצעת מלווה המלחמה מרצון, לעזרת העומדים בחזית.
כל... מלווה המלחמה מרצון.
יהי חלקו של כל יהודי משענת לבניו הלוחמים בחרוף נפש בשעה גורלית זו לעם ולמדינה.
החתומים:
הרב הראשי לישראל הראשון לציון — הרב עובדיה יוסף
אליהו אלישר — נשיא הפדרציה הספרדית בישראל
השר שלמה הלל
השר ויקטור שם־טוב
אנדרה צרפתי
דוד סיטון
מרדכי אלקיים

משרד הבריאות שרותי אספקה
ת.ד. 7094, תל־אביב
**מכרז מס׳ 15/816/73**
ניתנת בזה הודעה לציבור כי שרותי אספקה מבקשים הצעות ל:
**צמר גפן רפואי**
פרטים אפשר להשיג במזכירות שרותי האספקה, רח׳ נחלת יצחק 15, תל־אביב, טל׳ 253202 בשעות הרגילות.
את ההצעות יש להגיש ב־2 העתקים במעטפה שאפשר להשיג בשרותי האספקה.
מועד אחרון להגשת ההצעות הוא 4.11.73 בשעה 12.00 לפי הכתובת:
ועדת הרכישות המרכזית, משרד הבריאות ירושלים, סדר־סימון, רח׳ תבאי 2 ת.ד. 1176.
על המציע לצרף ערבות בנקאית של 10% מערך הצעתו כערבון לקיום תנאי ההצעה באם תתקבל.
אין שרותי האספקה מתחייבים לקבל את ההצעה הזולה ביותר או איזה הצעה שהיא או להזמין את כל הכמות ממציע אחד.
פ. ראיגרודסקי
מ/מנהל שרותי אספקה

היות שהגיעונו ידיעות כי מפעלים שונים השתמשו בנסיבות של שעת החירום והפעילו בתי מלאכה הרושת בשבת ובחג ללא היתר מיוחד וישיר מהרבנות, לכן הרינו לפרסם ולהודיע,
**כי כל מפעל שלא קבל היתר מיוחד על שמו מאת הרבנות אינו רשאי לעבוד בשבת ובחג.**
**הרבנות הראשית לתל־אביב–יפו**

**כנס**
הלשכות המשפטיות לעניני משפחה שהיה מיועד ליום ראשון 21.10.73
**נדחה**
עקב המצב.

## לעובדי קופת חולים המגוייסים
**הם ובניהם**

# ברכה חזק ואמץ!

החל מהיום יוכלו המגוייסים להתקשר בכל שעות היממה לטלפון מספר 262211 כדי לקבל ולמסור דרישות שלום.

**הנהלת בית מרכז קופת חולים**

---

## המועצה המקומית קרית עקרון

לכל חיילינו באשר אתם שם להגנת המולדת
ברכת הקריה וד"ש חם מההורים
אנו מקיימים תורנות 24 שעות ביממה.

אנא התקשרו הביתה   מספרי הטלפון

**03-951075**
**03-952142**
**03-951567**

**אהרוני יחיא**
ראש המועצה המקומית

---

## לחיילי מושב רנן

התקשרו הביתה בטלפון מספר

**057—83065**

הפועל 24 שעות ביממה.

את הודעותיכם נעביר מיד למשפחותיכם

---

## מושב גילת

מודיע לכל החיילים הרוצים למסור הודעות למשפחותיהם כי הטלפון מספר:

**057—83066**

פועל 24 שעות ביממה.

אנו נמסור את ההודעות מיד לביתכם.

---

## לחיילי גניגר

ניתן להתקשר אלינו טלפונית במספרים הבאים:

המספרים:

065—40740
065—40741
065—40424
065—40560
065—40303
065—40205

---

## לכל חיילי דורות

דרישת שלום מהבית.

קווי הטלפון:

051 — 94167   051 — 94241
051 — 94082   051 — 94242

פועלים במשך כל היממה.
התקשרו הביתה

---

## המרכז לשרותי התנדבות

גופים ציבוריים ומוסדות המשרתים את הציבור

# הזקוקים למתנדבים
**שלא על מנת לקבל שכר**

מתבקשים להודיע על צרכיהם ללשכות המתנדבים תוך תאור המשימות.

לשכות המתנדבים פתוחות יום יום בין השעות 9.00—15.00:

ירושלים: רח' אלקלעי 9, טל. 33718
תל-אביב: רח' המקצועות 99, טל. 267193
חיפה: בנין כרמל, רח' דוד 12, טל. 80023
באר-שבע: רח' הרצל 88, טל. 73342
נהריה: בנין העיריה, טל. 922121
הרצליה: בנין העיריה, רח' העבודה 14, טל. 931841
חדרה: בנין העיריה, טל. 24526
רמת-השרון: רח' ברנשטיין-כהן, טל. 771011
בענייני ביטוח מתנדבים – לפנות למרכז:
תל-אביב, רח' המקצועות 99, טל. 267186.

---

## הופיע
# במחנה
## בתוך המלחמה

# גליון מיוחד: דיווחים של כתבי וצלמי "במחנה" שנילוו אל הכוחות הלוחמים

---

לכל ידידינו

מסיבת החתונה לבנינו

**יעקב שרפי ובח"ל שירה**

**נדחית**

עד להודעה חדשה

**המשפחות**
**ובית גינוסר**

---

## ארגון מגדלי ירקות

מודיע על

# בטול פגישות מגדלים

שנועדו:
1. ליום שני 19.10 כנס מגדלי תירס מתוק במועצה אזורית שער הנגב
2. ליום א' 21.10 ועדת עגבניות לתעשיה במשרדנו בתל-אביב

**מזכירות ארגון מגדלי ירקות**

---

## אל חיילים בני משפחות המגוייסים

של

משרד החוץ ומוסדות משיב בארץ ובחו"ל:
הרוצים למסור דרישת שלום ו/או הודעות אחרות למשפחותיהם יוכלו להתקשר עם המשרד טלפון מס. 02—531111 במשך כל שעות היממה.

משרד החוץ ידאג להעברת ההודעה למשפחה.

---

## גמל חיפה

מודיע

לכל עובדי הגמל המגוייסים

אנו מקיימים שירות טלפון רצוף

**24 שעות ביממה**

למסירת הודעה למשפחות המגוייסים

מספר הטלפון:

04—641161

---

**הועד למען החייל תל-אביב**
בית החייל ע"ש יוסף ברץ

## מודיעים על הצגת הילדים
# "תפסו את הזאב" -

**תיאטרון בובות — אגדטרון**
**של אלכסנדר דרוס**

**שיתקיים ביום ו', 19.10.73 בשעה 14.00 בבית החייל ת"א, רח' ויצמן 60**
**דמי השתתפות בסך —.5 ל"י.**

**כרטיסים להשיג בקופת בית החייל.**

**המבקרים מתבקשים לתרום תרומות עבור חיילנו.**

**כל ההכנסות הינן קודש לועד למען החייל.**

---

## מרחב תכנון מקומי גליל מרכזי

הודעה בדבר הפקדת תכנית מפורטת

נמסרת בזה הודעה, בהתאם לסעיף 89 לחוק התכנון והבניה תשכ"ה—1965, כי במשרדי הועדה המחוזית לתכנון ולבניה מחוז הצפון ובמשרדי הועדה המקומית לתכנון ולבניה גליל מרכזי שבמנו הופקדה תכנית מפורטת הנקראת „תכנית מפורטת מס' 1703 בית ספר במקו 10334 חלקה 2, ביר אל מכסור", ביחד עם התשריט המצורף אליה.

ואלה הם השטחים הכלולים בתכנית: גוש 10334 חלקה 2.
כל המעוניין בתכנית רשאי לעיין בה ללא תשלום בימים ובשעות שהמשרדים האמורים פתוחים לקהל.

כל המעוניין בקרקע, בבנין או בכל פרט תכנוני אחר הרואה את עצמו נפגע על ידי התכנית וכן מהנדס הועדה המקומית שבתחום התכנון שלה כלול בתחום התכנית או גובל אותה, רשאי, תוך חדשיים מיום פרסומה של הודעה זו ברשומות, להגיש התנגדות לתכנית במשרדי הועדה המקומית האמורה.

י. הורוביץ
יו"ר הועדה המקומית לתכנון ולבניה גליל מרכזי — עכו

פורסם בילקוט הפרסומים מס' 1935 ב-26.7.73.

---

## מרכז התנדבות לעבודה

# הודעה למעסיקים

לשכות העבודה יכולות עתה לספק עובדים למפעלים ולשרותים בכל הארץ.

המעסיקים מתבקשים להקדים במשלוח הזמנותיהם לעובדים ללשכת העבודה הקרובה.

## מעסיקים!

זרזו הפעלה מפעליכם והנו יד להגברת הייצור במשק!

---

## האגודה למען החייל בישראל

# אמנים למען חיילים

**מכירת ציורים ופסלים שנתרמו על ידי אמנים,**
תתקיים בימים ד', ה', ו' ושבת השבוע,
משעה 10.00 בבוקר עד שעה 6 בערב,
בבית התרבות של מועצת פועלי רמת-גן,
רחוב קריניצי 6, רמת-גן.

**כל ההכנסות יוקדשו לפעולה למען חיילינו שבקו החזית.**

הציבור מתבקש לבוא, לראות ולרכוש.
תודה רבה.

---

# חברת עמידר מודיעה למגוייסים
## כי הם יכולים להודיע פריסות שלום למשפחותיהם

במשך כל היום
עד שעה 19.00,
לפי הטלפונים:

251242
251243
251245
251246

ובמשך כל הלילה
לפי הטלפונים:

725564
780067
735066
260561

---

# עירית ירושלים

לשכת מודיעין עירוניות

עירית ירושלים ומטה החירום של העיריה מודיעים

**כי לשכות המודיעין העירוניות פועלות מעתה בשעות 07.00—20.00 ללא הפסקה.**

הלשכות מגישות לציבור שירות בנושאים הבאים:

1. הפניית נערים מתנדבים לטיפול במשפחות מגוייסים שלהן 3 ילדים ומעלה.
2. פרטים על הפעלת מרכזים לפעולה הברתית וספורט של תלמידים ונוער.
3. פניות והלנות הקשורות בפעולות מחלקות העיריה השונות ובמטה החירום.

לשכות המודיעין פתוחות לנוחות הציבור בשכונות השונות.
פנה אליהן והעזר בהן

| רשימת לשכות המודיעין: | טלפון |
|---|---|
| קטמון ח' רח' השומר 41/6 | 64722 |
| קטמון ו' רח' אליעזר הגדול ליד בי"ס דנמרק | 30143 |
| נחלאות רח' בצלאל 23 | 226304 |
| רוממה במרכז הקהילתי ע"ש גרוס, רח' זכרון יעקב 5 | 521517 |
| קרית מנחם במרכז הקהילתי ע"ש ברסלר, רח' ההגנה | 34751 |
| קרית יובל במרכז הקהילתי ע"ש פיליפ ליאון, רח' צ'ילי | 62295 |
| שמואל הנביא במרכז הקהילתי ע"ש פומרנץ, רח' שמעון הצדיק 25 | 286250 |
| מרכז העיר, רח' יפו 34 | 220844 |
| קרית מנחם במרכז הקהילתי ע"ש ברסלר רח' ההגנה | 34571 |

**הלשכה להסברה וליחסי ציבור**

---

# לחיילינו, חברי קבוצת חניתה ועובדי מפעל מתכת חניתה

אתם יכולים להתקשר בכל שעות היום והלילה למספרי הטלפון הבאים:

968274, 968273, 968272, 968271, 968400

וטלפון מספר 968175 רק בשעות הלילה

אנו נמסור ההודעות למשפחות.

---

## קופת-חולים של ההסתדרות הכללית · מחוז תל-אביב · לוח התורנויות

**א. תורנויות לילה**
מתקיימות מדי ערב בלילה שבת וחג כשעה 8 בערב עד 12 בלילה מדי להוד-יוסף בי"ס 11, במרפאות דלהלן —

1. מרפאה אילון התורנות מעורר באורך ומני החברים מסניף אילון יד אליהו יכחיון פמפי ד ודפה-ישראל יפנו למגן דוד אדום רח' מאז"ה 13 טל' 101

על הירוס התורנות נודיע בזמן.

2. מרפאת התקוה ב' רחוב דרך ביגה רח' ברכי יהו טלפון 31126 — להי בריכ מסניפי התקוה א וכ' נסקה כפר שלם יהלם הקרוב ליד אליהו

3. מרפאת הדר יוסף רחוב קהילת ורשה מספר 10 טלפון 14 בשעות 4.00 עד 11.00 כי ליד לחברים בסניפים הדר יוסף נוה סרת צהלה יפה החייל תל-ברוך יכן חברים מהשכונות הסמוכות לסניפים

4. מרפאת נוה שאנן רחוב סוד המעלה 61 פינת לוינסקי טל 334431 לחברים בסניפי: נוה-שאנן, שינגנסה ופלורנטין

5. מרפאת קסוביץ רח' יעידה קסוביץ 30 פינת יהודה המכבי טל 444404 · החברים בסניפי קסו' בין כיכביץ יפה אביב ש"י ענב יחלק מבאר · לפי יצח החברים היכולים לפנות לקסוביץ או תל נורדוי לפי בחירתם

6. מרפאת תל נורדוי רחוב יבנ'? פינת מגרלי 21 טלפון 243229 — ל חברים מסניפי תל-נורדוי אלתרמן ארלוזורוב וכו'. המטפל יפופורים יחלה כי באר לפי יצח החברים היכולים לפנות לתל נורדוי או קסוביץ לפי בחירתם

7. מרפאת קרית שלום רחוב רשכסקי 12 טלפון 822115 לחברים מסניפי קרית-שלום והסביבה.

הערה:
א. אחרי השעה 12.00 בלילה ועד שעה 7 בבוקר מתקיימת תורנות לילה במד"א רח' מאז"ה 13 טלפון 101

ב. החברים מסניפי מגדל ברג בר אור מרי-פנס שכד יונה הנביא ימונס' פיורי — הזקוקים לרפוא בין השעות 9 בערב עד 7 בבוקר יפנו למגן דוד אדום רח' מאז"ה 13 טלפון 101

**ב. תורנויות ערב שבת**
בימי שישי משעה 2 אחה"צ עד 6 בערב מתקיימת תורנות במגן דוד אדום רחוב מאז"ה 13 טלפון 101.

1. בית מרקחת
במרפאה גולדברג — רח' אלנבי 75 טלפון 614467 בין השעות 2.30 — 5.00 אחה"צ

2. בית מרקחת
ברח' ומנהוף 42 טלפון 221464 בין השעות 2.30 עד 5.00 אחה"צ

3. מעבדה
בזמנהוף בין 4 ל 5 אחה"צ.

**ג. תורנויות שבת וחג**
1. מתקיימות בין השעות 9.00 — 11.00 לפנה"צ במרפאות גלבוע התקוה, א' סורדה וושינגטון 20, הדר יוסף יד אליהו יד נה הנביא כפר שלם, גולדברג · רחוב אלנבי 75 טלפון 614467 נוה שאנן קרית שלום יפה החייל קסוביץ רמת אביב ותל נורדוי
שעה 1.00 באחה"צ עד 4.00 בערב מתקיימת תורנות במגן דוד אדום רחוב מאז"ה 13 טלפון 101
2. רופאים מקצועיים — לכל סניפי המחוז
במרפאה גולדברג רחוב אלנבי 75 טלפון 614467
א. רופאי א א ג ורופא עיניים בין השעות 9.30 — 11.30 לפנה"צ
ב. כירורג בין השעות 9.00 — 12.00 לפנה"צ
3. תורנות מעבדה לכל סניפי המחוז
בזמנהוף רח' זמנהוף 34 טלפון 284242 בשעות 9 — 11 לפנה"צ 4 — 5 אחר הצהרים
בית מרקחת מחוזי
במרפאה גולדברג רחוב אלנבי 75 בין השעות 9.30 — 12.00 לפנה"צ, 4.00 — 5.00 אחה"צ.

הערה:
ב. בית המרקחת סנדרסון ברג, רח' אלנבי 75 פתוח בימי א' ה' משעה 8 בבוקר עד 7 בערב ללא הפסקה

---

## עירית חיפה

האגף לתרבות, נוער, חברה וספורט — המחלקה לתרבות

# שחריות לשבת

שבת, כ"ד בתשרי, 20.10.73 בשעה 11.00 בבוקר

**מרכז לתרבות ע"ש פבזנר** — רח' פבזנר 54
**יעקב גיל** ירצה על „חגי תשרי וחשיבותם במסורת הלאומית"

**מרכז לתרבות ע"ש רוטשילד — מרכז הכרמל**
באולם הקטן — **עדה נחושתאי** תרצה על „שיר ימים רבים" של שולמית הר-אבן   הציבור מוזמן.

---

## מזכירות הקיבוץ המאוחד
ועדת החינוך

☆ ☆ ☆

# כנס מרכזי בית ספר

שנועד ליום ב' ה-22.10.73

# נדחה

עד להודעה חדשה.

---

## חברת „הזרע" בע"מ

**מודיע:**

# המשקים מתבקשים להזדרז בהוצאת הזרעים

כל מי שבידיו פקודות מסירה לזרעים ממכון חיפה יכול לקבלם גם ביום חמישי 18.10.73 בין השעות 16.00 — 7.30.

---

משטרת ישראל   ארגון חברי ההגנה
מרחב חיפה   בחיפה רבתי

## ארגון חברי ההגנה
**בתיאום עם משטרת ישראל**

החל בהרשמת מתנדבים. חברי ה„הגנה" לשעבר, לסייע למשטרה בביצוע הפקידה. ההרשמה בחיפה במשרד הארגון ב„בית ההגנה" (ע"י התיאטרון העירוני) בכל יום בשעות 9.00 עד 12.00 לפנה"צ ו-4 עד 6 אחה"צ, בקרית-חיים — במשרדי ועד הקריה כל שעות היום. בעת ההרשמה יש לבוא 2 תמונות.

---

## קיבוץ יראון

מודיע

שהחתונה של **אשל ועודד**

שהיתה מיועדת ל-21.10.73

# נדחית

# חסכון לפי מטרה

תכנית החסכון החדשה אשר תכפיל את אמצעיך הכספים כבר בתום שנת החסכון הראשונה

**הבנק הבינלאומי הראשון לישראל בע"מ**

הסניף הראשי, שד' רוטשילד 39, ת"א, טל. 622...

באור-ורדמבק


# חבה"ע בוחנת אפשרות להפסיק הייצור במפעלים לא־חיוניים

מאת דוד ליפקין, סופר "דבר" הכלכלי של "דבר"

הצעות לצמצם את הייצור ואף להפסיק זמנית במפעלים במשק ההסתדרותי המייצרים מוצרים בלתי־חיוניים כמו מוצרים בני־קיימא ולהעביר עובדים למפעלים החיוניים אם יתברר שהמשק ידרש למאמץ מלחמתי מוגבר בתקופה הקרובה והמלחמה תימשך — הועלו בחברת העובדים. התייעצות בענין זה התקיימה בהנהלת העובדים בתחילת השבוע הבא, לאחר שיוזבו דיונים על המתרחש בקונצרנים של המשק ההסתדרותי.

המשנה למזכיר חברת העובדים, אהרן ידלין, הודיע כי המשק ההסתדרותי יצטרך להתארגן לפי סולם עדיפויות לטווח ארוך. התברר, שחלק מהמפעלים מייצרים עתה כמעט בתפוקתם הרגילה. עם מפעלים אלה נמנים כפעלים למוצרים בני־קיימא שאין להם עתה ביקוש. כן התברר שאין הצדקה להגדיל את המלאי של המוצרים במצב של „בונק האשראי" כפי שקורה בעסק. הצלתה האפשרות על מתן עדיפות ראשונה למפעלים המייצרים מוצרים חיוניים, הדרושים עתה למערכת הבטחון לשוק האזרחי. במצב זה צריך להעביר מחצית העובדים מ־מפעלים בלתי חיוניים למפעלים חיוניים כדי לנצל את כל פוטנציאל הייצור של המפעלים האלה. מדובר בניידות של עובדים במפעלי תעשיה הנמצאים בקירוב גיאוגרפי, ואת תוך שיתוף פעולה עם המחלקה לאיגוד מקצועי וועדי העובדים. הסדרים אלה יהיו זמניים.

למעשה, חלה בתקופה האחרונה ירידה לא קטנה בייצור של מפעלי המשק ההסתדרותי להכין מערכת הבטחון. למשל, מפעלי „כור" בענפי האלקטרוניקה הבוהכת פעלו להגברת שיווק מוצריהם בשוק האזרחי ובשוק יצוא, ואילו עתה יצטרכו לתת עדיפות למערכת הבטחון.

כבדיקה של המחלקה הכלכלית בחבה"ע התברר, כי „צוואר הבקבוק" במפעלים היא בעיית ההובלה ולא סחורות. במפעלים לא מעטים יכלו להגדיל תפוקתם אילו התגברו על בעיית המחסור בכבישים.

כן מתכים לבידע מפורט על האפשרויות לחדש את היצוא. „ביטוח הבטיחה להסדיר הפלגות אניות ואם אכנם תעמוד בהבטחתה, יוכלו המפעלים לקלא את התחייבויות היצוא.

הטיפול הראשוני של חברת העובדים היה בהבטחת הניהול של מפעלים, כאשר שחלק מהמנהלים הבכירים גוייסו לשירות פעיל, הוקמו קבוצות ניהול מיוחדות בהן הכוכבים ניהוליות. הן פועלות בהתאם להנחיות הכלליות של ההנהלות והאפשרויות הגבוליות של עובדים לדעות המפעלים.

**פעילות בנייה מצומצמת**

אתמול גברה הפעילות בענף הבניה. חלק מפועלי השטחים חזרו לעבודה וניתן היה לחדש את העבודה בחלק מאתרי הבניה. „סולל בונה" וגורמי בניה אחרים נתבעו להכין עדיפות להשלמת בנייה דירות לעולים חדשים.

**„כור" מתרכזת בייצור חיוני**

במפעלי „כור" מתרכזים עתה בייצור במהירות, מוצרים חיוניים ומוצרי צריכה לאוכלוסיה. במרבית המפעלים התגברו עובדים רבים למקומות שהתפנו לקוחי הייצור ומפלאים מקומם של המגויסים. הודות לכך הגיעה התפוקה במקורי ייצור חיוניים אף למעלה כ־100 אחוז.

ביזורת במפעלים הארצי שעות העבודה ובאחרים הופעלו משמרות נוספות תוך כדי גיוס מתנדבים ובני נוער.

כדי לאפשר מעקב צמוד אחר העבודה במפעלים ולפתור בעיות ביד במקום, מסיירים חברי ההנהלה במקומות המבאים בו„תפוקה". לגבי כל מפעלי „כור" הונהג דיווח על שעת חירום. במרבית מפעלי „כור" יש כלאי בכפיפות על זמני גלם חיוני.

הנהלת „כור" הפעילה „ניידת עובדים" לשעת חירום. המטרה היא להתגבר בבעלי מקצוע מפעלים אשר בהם מחסור רבים במפעלים אחרים. מידור זה מנע תקלות בייצור. כמו כן הורתה ההנהלה לכל המפעלים לקיים קשר הדוק עם משפחות המגויסים ולהגיש את כלוא העזרה לאלה הזקוקים לכך ולסייע להם בפתרון בעיותיהם המיידיות.

# טלפונים להעברת דרישות שלום לחיילים

מטה החירום של עיריית ת"א מודיע על שורת שירותים ביוזמים שהופעלו למען האוכלוסיה באיזור:

חיילים שאין להם טלפון בבתם יכולים להעביר דרישות־שלום לפי הטלפונים: 36376, 36377, 36378 היכל הספורט יד אליהו יום ו־לילה): 418780, 411401, 418000 מעון עולים רמת אביב: 233692 ב־10 בלילה עד 8 בבוקר. 38504 אוהל נבעת הטייסים: 9330; נוה חן ובנבעת הטייסים: 417461.

413042 בית ברודצקי (כל חלקי העיר): 417700 עד שעה 20.06. 772305, נוה שרת ורמת החייל. 458515 לכל חלקי העיר: 772512 הל ברנדר, הדר יוסף, מעוז אביב, נוה שרה, נאות אפקה. 836095 קריית שלום והסביבה (מ־שעה 8 בבוקר עד 17.00 אחר הצהרים): 761754, 764565 בית בארבור, יד אליהו, רמת הטייסים, כפר שלם, נוה שלום, שכונת התקוה (24 שעות ביממה).

השעות חירום למשפחות טלפונים: 223253, 223254 — יום ולילה.

**לשכת המודיעין בת"א**

לשכות המודיעין העירוניות בתל־אביב־יפו פתוחות יומם ולילה בנקודות הבאות: רחוב פרישמן 42 — טל. 223692; כיכר מלכי ישראל, בית העיריה, טל. 243311 (קו פנימי 690); יפו, שדרות ירושלים 45, טל. 876631; שכונת התקוה, דרך ההגנה 75, טל. 32845; שכונת ספירא, דרך שלמה 138, טל. 826776; רמת־אביב, רחוב ברודצקי 19, טל. 415176; כיכר המושבות בבורות, טל. 15715; בית הצופים, יד־אליהו, רחוב גליפולי, טל. 35425.

## בספטמבר עלה המדד ב־1.7%

מאת סופר הכלכלי של „דבר"

מדד המחירים לצרכן עלה בחודש ספטמבר ב־1.7 אחוז. בתשעת החודשים הראשונים של השנה עלה המדד ב־15.8 אחוז.

לעליה הבולטת במדד תרמו הירקות הירקות במרבית ענפי התעשיה. בעיקר גדל כמיתור על ההירים בענפי ההלבשה ב־11.8 אחוז, בעץ ומוצריו — ב־3.5 אחוזים, בנייר ומוצריו — ב־3 אחוזים ובמוצרי מתכת ב־3.1 אחוזים.


ההסתדרות הכללית של העובדים בארץ־ישראל
הועד הפועל ✶ המרכז לתרבות ולחינוך

**ההסתדרות - למען החיילים**

רכזי התרבות, במועצות הפועלים, שלא גויסו לשירות פעיל, או במלואי מקומם, נקראים ליזום, לנהל ולפתח את הפעילות באיסוף ספרים וספרונים, טרנזיסטורים ומשחקים, בהתאם להכרזת הוועד הארצי למען החייל.

את התוכנר יש לרכז במועצת הפועלים ולהעביר, בתיאום עם נציגי הועד לכבוד החייל במקום, ליעודה.

בשאלות ולהתייעצות בכל הקשור לפעילות (איסוף חומר, אבנים, טופסים וכדומה) למען החיילים או בשרוף נא להתקשר לבית המרכז לתרבות ולחינוך לקוים מס 515 או 518


## מטוס פרטי עם ציוד רפואי הגיע מאירופה

במטוס פרטי, השייך למשפחה יהודית אמידה, הובא ציוד רפואי ברבבות לירות באחת מארצות אירופה הגיע לישראל. הציוד הרפואי יחולק לבתי חולים בארץ.

גל של התנדבות של יהודים בארצות חוץ נותן את אותותיו בבתי החולים הצרפתיים. עשרות כלפונים מגיעים לביה"ח, ובעקבותיהם ציוד רפואי וציוד עזר אחר. בביה"ח בחיפה הרכבת ונשלכת התקנתם של כמה בני אויר, שסופקו לפצועים. וכן מקלטי טלויזיה ניידים. שנשלחו בהדיל לפצועי צה"ל. סיכה מיוחדת מסודרת לטיפול בפצועי כוויות הגיעה לביה"ח רמב"ם בחיפה. (ע)

## צליינים באו לביקור על אף המלחמה

קבוצה צליינים מארה"ב, המונה כ־50 איש, החליטה לא לשנות תכניתה לבקר בארץ והגיעה אתמול לביקור בן שבוע ימים.

בראש הקבוצה עומד איש הדת ד"ר לסטר סמבל.

**האורחים מהולנד לא יקצרו ביקורם**

קבוצת הולנדים, בלוחמי המחתרת האנטי־נאצית, ואסירים שהיו כלואים בגרמניה, השתתפו בהקדשת שתי חורשות ביערות הקק"ל ליד נורדשמנייך לזכר לוחמי המחתרת ההולנדית היהודי ובזכרם והפגישה, ולזכר לוחם־מחתרת הרלנדי א. ב. אלדרס.

110 אנשי הקבוצה החליטו לא לקצר את סיורם, על אף העובדה שבם באים לארץ פרצה המלחמה. עליהם גורמים זו הם מבקשים להפגין את הזדהותם.

## בשמחת תורה יהיו משרדי הדואר סגורים

משרד התקשורת הודיע אתמול, כי ביום שמחת־תורה יהיו סגורים סניפי הדואר בארץ סגורים.

יום זה ינוצל כדי להשלים העברת הכמויות העצומות של חבילות שהגיעו אליו. אתמול בלבד הגיעו למשרד הדואר קרוב ל־100 אלף חבילות, לעומת כ־6000 ביום רגיל. המשרד מבקש מאת המתנדבים לשלוח חבילות לחיילים להקדים ולעשות זאת לפני החג. הלוקה מבתי־חיילים לציבור הקיים ביום החג במלואה.


המוסד לבטיחות ולגיהות

ליד משרד העבודה

# לכל חיילינו!!
## באשר הם שם - ברכות

הטלפונים להעברת הודעות הביתה הם:

בשעות העבודה:

בתל־אביב: 03–624494
בחיפה: 04–644482
בירושלים: 02–67466
בבאר־שבע: 057–6399

לאחר שעות העבודה:

בתל־אביב: 03–410705
03–623151
בחיפה: 04–715521

בני משפחות המגוייסים הזקוקים לעזרה כלשהי יכולים לפנות למרכז המוסד, רחוב מזא"ה 22, תל־אביב, טלפון 03–624494.



# דבר התנועה למען ארץ ישראל השלמה

התנועה למען ארץ ישראל השלמה מאוחדת עם האומה כולה ברגשי תודה ואהבה לחיילי ישראל בחזיתות· גבורתם העילאית וחרוף נפשם הצילו את ישראל·

התקפת הסורים והמצרים וההתפתחויות בעקבותיה הוכיחו את צדקת הקביעה כי גבולות סואץ והגולן חיוניים לקיומה של ישראל ולבטחונה· מלחמתם היזומה של מצרים וסוריה מוטטה את הסכמי הפסקת האש מחודש יוני 1967· היא ביטלה את קווי הפסקת האש ואת מערכת ההחלטות וההסדרים שבאו בעקבותיה·

אין להסכים לדיון על הפסקת אש מחודשת אלא על פי פניה ישירה מצד ממשלת מצרים או ממשלת סוריה·

אין לדון בהצעה להפסקת אש עם מצרים כל עוד נמצאים חיילים מצריים בצד המזרחי של תעלת סואץ·

**הנהלת התנועה**


# הלימודים בכל בתיה"ס יתנהלו מיום א' כרגיל

## תלמידי היסודיים לא יעבדו בשום עבודה — הלימודים היום עד 12

הלימודים היום וביום ו' יימשכו עד השעה 12 — מודיע משרד החינוך. אגף החינוך הדתי מבקש שהיום יוקדש הזמן בבתי־הספר הממלכתי לימודי תורה.

החל ביום א' 21.10.73 חוזרים הלימודים בכל מוסדות החינוך, כולל בתי־הספר העל־יסודיים ו־בתי־מדרש למורים ולגננות, למסלולם הרגיל. תלמידי בתי־הספר העל־יסודיים העוסקים בעבודות בלשוק, יחזרו גם הם ללימודים. הנהלות בתי־הספר העל־יסודיים ישחררו תלמידים לעבודות רק לפי פניית הגדנ"ע או המפקח הב־

לגבי לעבריני סתו־אנש: תלמידי בתי־הספר היסודיים לא יתנדבו ולא יעסקו בעבודות בלשוק, אלא ימשיכו בלימודים סדירים.

## קנסות למאות עברייני האפלה

168 עברייני־האפלה ברכב ובדירות במודים הובאו אתמול בפני חמשה שופטי שלום בת"א ונקנסו בסכומים של 50 עד 200 ל"י.

מספר האנשים המובאים לדין כנאשמים בעבירות על תקנות ההאפלה מצטמצם והולך מדי יום — אם בגלל הקנסות שהוטלו על העבריינים ואם בגלל התגברות ההודעה הציבורית שיש להשמע להוראות הג"א.

היום יובאו לדין 70 אנשים באשמת עבירות על תקנות ההאפלה.

מאות עבריינים מחדרה שהפרו את תקנות האפלה בכלי־רכב ובבתי־מגורים נקנסו אתמול בסכומים של 150 עד 200 ל"י.

בית משפט השלום בחדרה הקציב שעתיים ליום לטיפול בתביעות אלה המוגשות על ידי המשטרה.

## מענקי לידה משולמים בבית היולדות

בבית־היולדות בקריה בתל־אביב הופעלו הסידורים, לפיהם משלמים את מענקי־הלידה בסך 200 ל"י עם צאתן של היולדות מבית־היולדות.

סידור זה הופעל בבית היולדות מיום ב', 15 באוקטובר. (ע)


ועדת החינוך הבין קיבוצית

מודיעה

# ימי העיון החודשיים

לגננות מטפלות גנים ומטפלות בתי הספר שנועדו לחודש אוקטובר

**נדחים**

על חידוש הפעלה נודיע בעתונות



ההסתדרות הכללית של העובדים בארץ־ישראל

**תנועת הנוער העובד והלומד**

כל המדריכים שלא גוייסו לשרות פעיל יופיעו ביום שישי 19 באוקטובר בשעה 9.30 בבוקר למזכירות התנועה ברחוב השמונאים 91, תל־אביב

# לפגישה דחופה

חיילינו יכולים למסור דרישות שלום במספרים אלה:
267241–5
267246
ובלילה לאברהם מכבי 755415

בברכת התנועה
מטה החירום



## אל מורי ותלמידי
# סמינר הקיבוצים באורנים

## פתיחת הלימודים
**נדחית**

עד להודעה חדשה

כן נדחים ימי הייעוץ בחטיבה האקדמית (חוזר אישי יצא אל כל תלמיד)

הנהלת הסמינר



# לחיילינו
## בני זכרון יעקב

בשרות פעיל שלום

דרישות שלום יתקבלו במשך 24 שעות במספרי טלפון:

063–99722
063–99723
063–99724

ויועברו לתעודתם.

המועצה המקומית זכרון יעקב



ההסתדרות הכללית של העובדים בא"י
— מרכז הסתדרות פועלי הבנין
ארגון הפועלים היציבים והקבועים
בסולל בונה

# לחברי המועצה הארצית

של ארגון הפועלים היציבים והקבועים בסולל בונה:

המועצה הארצית הי"ז שנועדה להתקיים ביום שני — כ"ו בתשרי תשל"ד — 22 באוקטובר 1973, בבית הועד הפועל של ההסתדרות ברח' ארלוזורוב 93 בתל־אביב, נדחית עד להודעה חדשה.

19.10.73

הועד הארצי



ההסתדרות הכללית של העובדים בארץ־ישראל
הועד הפועל

# הוועדה ל„מלוה מרצון"

## למועצות הפועלים, ההסתדרויות והאיגודים המקצועיים הארציים

## ועדי העובדים במוסדות ובמפעלים

חברות וחברים יקרים.

ההסתדרות קיבלה בברכה את החלטת הממשלה על „מלוה מלחמה" חובה, שייגבה מכל אזרח לכיסוי הוצאות המלחמה. אולם ברור לכל, שצורכי המלחמה הרבים והגדולים לא יתמלאו ע"י מלוה חובה בלבד.

אזרחינו מצטפפים באמצעי לחימה עצומים המוזרמים אליהם בלי הרף ועלינו לתת בידיו של צבא הגנה לישראל, הנלחם בגבורה ובחירוף נפש נגד צבאות הפולשים, את כל הדרוש לו למען הנצחון.

אנו נתונים בעיצומה של המלחמה וכדי לגייס אמצעים כספיים הדרושים בשעה הירום זו, פנתה הועדה הציבורית ל„מלוה המלחמה מרצון" לכל שכבות הציבור בישראל לרכוש אגרות מלוה מלחמה, בנוסף למלוה חובה.

הועדה המרכזית של ההסתדרות החליטה ביקיבה מיוחדת להמליץ בפני כל העובדים השכירים לרכוש אגרות מלוה מלחמה מרצון במיכסות מינימום של: בעלי הכנסה עד 1500 ל"י לחודש — רבע מהכנסתם הפנוית. בעלי הכנסה מ־1500 ל"י לחודש ומעלה — חצי מהכנסתם הפנוית. הכנסה פנויה לצורך זה פירושה — ההכנסה כוללת ביכוי התשלומים לבס הכנסה ולביטוח הלאומי. מבעלי הכנסה גבוהה ובעלי משפחות גדולות, יתקבלו ברצון והבנה סכומים קטנים יותר לרכישת אגרות המלוה מרצון.

על פי הסדרים עם מערכת הבנקאות, לפנות הבנקים על אחריות המעסיקים, את סכומי ההתחייבויות כל העובדים למלוה מרצון והמעסיקים ינכו במשכורתם של עובדיהם את סכומי ההתחייבות במשך לא פחות מ־6 חדשים, החל במשכורת נובמבר השנה.

אנו עומדים להגיע להסדר עם משרד האוצר, שעם גמר הניכויים מהעובדים ימציאו לכל אחד במקום עבודתו את האגרת שהוא רכש מרצה.

אנו מבקשים מועדי העובדים במקומות, שיפנו ללא שהות להנהלות המפעלים והמוסדות לביצוע מבצע מלוה המלחמה מרצון ובהיהם עכשו תמיד יצביע ציבור העובדים את ידו ההתנדבות ויתרום את חלקו למען מאבק המלחמה והנצחון.

בברכת חברים,

א. אברהמוביץ

✶ בשאלות בענין בצוע הנ"ל נא לפנות לח' ש. דיטלר במחלקה לאיגוד המקצועי.



# ארגון עובדי בנק למלאכה בע"מ

**מודיע בזה**

# לכל עובדיו המגוייסים

שאפשר למסור ד"ש למשפחות ולהעזר בבעיות אישיות באמצעות ועד העובדים הארצי בהנהלה המרכזית של הבנק בת"א.

לפנות באזור חיוג ת"א, לפי הטלפונים, בשעות העבודה:

03–288231
03–281928

מחוץ לשעות העבודה ובשבתות וחגים לטלפונים:

03–860064
03–892179
03–849676

בכתב לפנות לת"ד 20078 ת"א.

ברכת חזק ואמץ לקראת הנצחון
לכל עובדינו המגוייסים



# בית יציב באר-שבע

אבל על מותה של

# מרי יציב ז"ל

אלמנתו של יצחק יציב ז"ל
ממיסדות המוסד

תנחומים למשפחה.



# עירית פתח-תקוה

## אל תושבי פתח-תקוה

אזרחים יקרים!

הקימונו ועד ציבורי למלוה מלחמה ברצון בראשות פרופסור ה. הראל פיש.

בשמי ובשם מועצת העיריה פונה אני בקריאה חמה לכל אחד מכם: הצגנו בעין יפה.

זכרו! זוהי מלחמה על נפשנו וקיומנו.

בנינו רצים לאש המלחמה, על נחוס אנו בעורף על כספנו

ראש העיריה י. פינברג



# המועצה המקומית בנימינה
## לחיילי מושבתנו

מספרי הטלפון הבאים עומדים לרשותכם 24 שעות:

063–88513
063–88263

אל תתעצלו כתבו או התקשרו.

אברהם מגלי — ראש המועצה



# הועד הציבורי למען מילווה המלחמה מרצון

# פנייה למקבלי פיצויים אישיים

## אזרח יקר,

אנחנו נמצאים כעת בעיצומה של המלחמה, הציבור בעורף נקרא להשתתף במימון המלחמה ע"י רכישת „מלוה המלחמה" מרצון.

רבים השכירים במדינה רוכשים מילוה בשיעור משכורת חדשית.

אני פונה אליך ומבקש כי תרכוש אגרות „מלוה מלחמה" מרצון בסכום השווה לפחות לרנטה חדשית אחת שאתה מקבל במסגרת הפיצויים האישיים מגרמניה.

כי כמוך יודע את הצורך באמצעים שיאפשרו לנו להתגונן מפני הקמים עלינו.

יצחק רבין, יו"ר



ביום ו' 19.10.73 כ"ג תשרי תשל"ד
ביום השלשים לפטירתו של
בננו חברנו

# יגאל סובול ז"ל

נעלה לקברו בשעה 3.30 אחה"צ.
יוצאים מרחבת הדר האוכל

המשפחה ובית רמת הכובש



לרבקלה
לכל משפחת ארליך וקירקו
אתכם באבלכם
במות האב

# דוד קירקו ז"ל

בית קבוצת ארז